N°. 8830. NIEUWE AMSTERDAMSCHE COURANT. A°. 1860.

ALGEMEEN HANDELSBLAD.

ABONNEMENTSPRIJS VOOR 3 MAANDEN:

Voor Amsterdam.....ƒ 7.50. Voor de overige Steden des Rijks ƒ 8.50.

De Zondags-Editie.....„ 1.50. Afzonderlijke Couranten.....„ 0.10.

Elder loopend Kwartaal moet voldaan zijn uiterlijk op den 15den der 3de maand.

Zaturdag 7 April.

UITGEVERS-DIRECTEUREN, GEBROEDERS DIEDERICHS.

Brieven Franco aan het Bureau Handelsblad.

PRIJS DER GEWONE ADVERTENTIËN:

Van EEN tot ZEVEN regels, behalve de 35 c. zegelgeld.....ƒ 1.75.

Iedere regel meer.....„ 0.25.

Buitengew. groote Lett., naar mate der ruimte die zij beslaan, à 25 c. per regel.

DUITSCHLAND.

Bij den grooten strijd, waarin Duitschland in het vorige jaar kon gewikkeld worden, en bij de groote inspanning waartoe het zich reeds geroepen gevoelde, zonder nog dadelijk aan de worsteling deel te nemen, treden kleinere geschilpunten, die daar sinds lang aan de orde van den dag waren, op den achtergrond. Het begin van dat jaar hoorde nog den nagalm of de voortzetting van den strijd tusschen de regeringen van Hanover en Beijeren met de Stenden aldaar; de oprakeling van twisten in Hessen, de moeijelijkheden tot zelfs in Hamburg over bepalingen der staatsregeling. Nu vernoemt men de mare van den storm, die in het Zuiden van Europa opgeteekt. En op zeer verschillende punten van Duitschland openbaart zich een geest, die aan de dagen van 1813—1815 herinnert. Dat Frankrijk weder het zwaard zal trekken tegen Oostenrijk, is in vele Staten van Duitschland het sein om zich de gebeurtenissen van het begin dezer eeuw in alle levendigheid voor den geest te stellen; talrijke geschriften komen uit, die feiten uit de jammerdagen van Duitschland herinneren en Duitschlands zonen als het ware oproepen om er tegen te waken, dat het gemeenschappelijk vaderland niet weder onder het vreemde juk worde gebragt, en die den aanval in Italie tegen Oostenrijk afschilderen, ook als gemunt tegen Duitschland.

De volksliederen vol geestdrift uit den Duitschen bevrijdingstijd worden op nieuw algemeen gezongen, en andere verschijnselen toonen, dat de pogingen, zoo men zeide ook door Oostenrijks toedoen, aangewend om eene krachtige volksbeweging uit te lokken, geenszins faalden eene eerste werking voort te brengen. Naarmate de waarschijnlijkheid van den krijg toenam, werden reeds hier en daar maatregelen genomen, die van aanstaande beroeringen getuigden. Daaronder behoorde het verbod van den uitvoer van paarden, later van andere oorlogsbehoeften. Vooral in Beijeren en Hanover was dit het geval. Spoedig vernam men bijkans allerwege ook dat buitengewone credieten tot uitbreiding van de legers en tot versterking van de vestingen waren aangevraagd, en van het overleg waarin verschillende groepen van staten deswege waren getreden, in afwachting van hetgeen de bond naar vereisch van omstandigheden zou vermeenen te moeten bepalen. Dit was het geval in Baden, Wurtemberg en Hessen; zoo handelde men ook in Beijeren en Saksen.

Toen de oorlog eenmaal uitgebroken was en de Oostenrijkers aanvankelijk reeds gevoelige verliezen leden, ontvlamde in Zuid- en Midden-Duitschland een hoogst krijgszuchtige geest. Men meende, dat met het verbreken der bolwerken van Oostenrijk in Italie, ook de voormuur van Duitschland aan die zijde zoude vallen. Te regt of ten onregte, werden meer dan ooit aan Napoleon III gevaarlijke plannen tegen Duitschland toegeschreven, en Dit het jaar 1813 had zich daar geene opgewondenheid vertoond als nu. was inzonderheid het geval in Beijeren; maar ook in Nassau, Wurtemberg en Saksen wilde men zich met alle geweld in den strijd tegen Frankrijk mengen. De opgewondenheid ging zoo ver, dat de dames in sommige streken zich verbonden geene Fransche modes meer te dragen, dat aan het hof geen Fransch meer werd gesproken, en dat dagbladen, die eene gematigde taal voerden, uit bijzondere kringen en koffijhuizen geweerd werden. De bezitters van de St. Helena-medaille zonden die terug. Dezelfde rigting heerschte in Hanover, hoewel daar minder bij het volk dan bij de regering. Deze was de eerste, om bij den Bondsdag het voorstel te doen tot het zamentrekken van een aanzienlijk bondsleger aan den Boven-Rijn, onder Oostenrijks opperbevel, een stap, die een soortgelijken maatregel van Frankrijk zou hebben uitgelokt, en onberekenbare gevolgen zou hebben gehad. Van daar dat, zoo als wij gezien hebben, Pruisen deze vaart zogde te stuiten, en protesteerde tegen den maatregel, ofschoon het later, blijkbaar om tijd te winnen, toestond, dat die aan de militaire commissie van den Bondsdag werd verzonden.

De militaire commissie vereenigde zich met het voorstel van Hanover. Nu zou dit aan de Bondsvergadering worden onderworpen; verscheiden kleinere Duitsche staten verklaarden, dat zij zich, onder zekere beperking, wel konden vereenigen met het Pruisisch protest tegen Hanover en ook wel het initiatief ten aanzien van groote militaire maatregelen aan Pruisen wilden overlaten, maar zich toch ook hun eigen regt wilden voorbehouden. Pruisen bleef bij de drie voornaamste staten van den tweeden rang aandringen, om onberaden stappen te mijden; maar de toestand bleef gespannen; in Saksen vooral legde men tot in de Kamers groote verbittering tegen Frankrijk aan den dag. Daarentegen werd door de drie Hanzesteden eene memorie aan de Bondsvergadering gerigt, welke Oostenrijk zeer moest mishagen. Zij drongen daarin aan op eene strikte onzijdigheid in den oorlog tusschen Frankrijk en Oostenrijk, in het belang van den handel der drie groote Noord-Duitsche havens, die in de Oostzee zeer door de Fransche zeemagt zouden kunnen worden benadeeld, zoo Duitschland zich tegen Frankrijk en voor Oostenrijk verklaarde.

De pogingen van Pruisen om Duitschland tot gematigdheid te stemmen, werden echter bij lang niet goed in Duitschland opgenomen. In Saksen rigten de gewestelijke Staten zich tot den Koning, om zich over het op openbare plaatsen kwam het in Saksen zelfs tot botsingen tusschen Franschen en Duitschers, en met moeite kon de politie die ongeregeldheden betengelen, die het gevaar, dat men duchtte, dadelijk konden doen ontstaan. Dit strengste te verbieden.

Uit dezen slechts flaauw geschetsten toestand van Duitschland laat het zich verklaren, dat Pruisen ten slotte besloot zich liever aan het hoofd der beweging te plaatsen, dan zich door deze te laten overvleugelen. Van daar zijne trapsgewijze opklimming in veelbeteekenende maatregelen, van bereidvaardigheid ten oorlog en mobilisatie en zamentrekking van bonds-corpsen, onder het opperbevel van den Prins-Regent, tot welken laatsten maatregel, die ook eene beslissende werking zou hebben gehad, het gelukkig niet behoefde te komen. De vrede werd gesloten, en de woorden van Napoleon getuigen het, dat die ook veelal is gesloten ten gevolge van Duitschlands houding. Reeds gedurende het sterkste van de opgewondenheid der gemoederen in Germanje had het Fransche regeringsblad op de gevaren van eene botsing gewezen, die Europa aan al de jammeren van den krijg zou hebben prijs gegeven, en welligt in maanden tijds de vruchten van den vrede van eene halve eeuw zou hebben verstoord. Nu alreeds ondervond Duitschland in ruime mate de gevolgen van den eenigzins verwijderden krijg.

Op handel en nijverheid oefende de eerste tijding van den oorlog alreeds een zeer nadeeligen invloed uit. In vele Zuid-Duitsche en Zwitsersche fabrieken, die hare voornaamste uitwegen in Italie hebben, verminderde het getal arbeiders spoedig tot beneden de helft en later stonden tal van fabrieken bijkans geheel stil. Die ongunstige verschijnselen deden zich voor den handel inzonderheid in Noord-Duitschland gevoelen. Straks volgden vele faillissementen, die het reeds wankelend vertrouwen nog meer schokten; en de besluiten van vele regeringen tot verbod van verschillende artikelen veroorzaakten groote stremming, zoodat men wel teregt naar het herstel des vredes reikhalsde.

Gedurende de eerste zes maanden des jaars hebben de gezamenlijke ontvangsten van het Duitsche Tolverbond nog geen 1¼ millioen th. bedragen, zijnde 1¼ millioen minder dan in het jaar 1858; hetgeen alleen aan den oorlog in Italie was toe te schrijven.

Terwijl na den vrede het verkeer der volken zijnen gewonen loop begon te hernemen, was de spanning in Duitschland gedurende de eerste helft des jaars toch zoo groot geweest, dat zij op eene of andere wijze eene terugwerking moest veroorzaken. Zij had die in de zucht tot meerdere eenheid, die groote behoefte van Duitschland, welke hetzelve zoo vaak ontnaapt ten gevolge van zijn eigenaardig zamenstel van verschillende regeringen, nog veelzins gesplitste belangen en ongelukkig ook ten gevolge van onderlingen naijver, om niet te zeggen tweedragt.

In Julij alreeds vernam men, dat een aantal kiezers in Beijeren aan hunne afgevaardigden adressen hadden gezonden, waarin zij den wensch te kennen gaven, dat op eene hervorming van de Bondsstaatsregeling zou worden aangedrongen. De kiezers van Neurenberg gingen zoo ver, dat zij voorstelden het volk bij den Bondsdag te doen vertegenwoordigen. Dit was een verlangen dat aan het mislukte spel van 1848 herinnerde. In de zitting der Hanoversche kamer van 27 Julij verklaarde de Heer Benningsen, dat de jongste gebeurtenissen weder het onbeoltreffende van de Bonds-staatsregeling voor den oorlog gelijk voor den vrede hadden doen uitkomen en dat de bondgenooten het onderling zoo oneens waren, dat er naar aanleiding van de tegenwoordige vormen geene eensgezindheid was te bewerken. Die spreker verdedigde Pruisens staatkunde en wierp de schuld van vertraging in het nemen van gewigtige besluiten voor Duitschland op deszelfs geheelen tegenwoordigen toestand. Te Dessau zag eene verklaring van vaderlandslievende mannen van verschillende staatkundige denkwijs, het licht, waarin almede over het gebrekkige in de zamenstelling van den Duitschen Bond werd geklaagd en beweerd, dat Duitschland op dien voet nimmer voldoende tegen het buitenland zou kunnen optreden, en men bij een algemeenen oorlog nieuwe afzonderlijke bondgenootschappen van enkele groepen van Duitsche staten kon voorzien, doch waarvan Duitschland's verbrokkeling het gevolg moest zijn. De onderteekenaren van die verklaring verlangden eene nationale vereeniging van Duitschland, door middel van eene krachtige centrale regering en van een Duitsch parlement. Zij meenden al verder dat alleen Pruisen tot zulk eene eenheid den weg kon banen, en dat zij alleen onder de leiding van Pruisen mogelijk was. Vlak in tegenspraak met die verklaring stond de taal van eenige Beijersche afgevaardigden, die de schuld van het gebeurde geheel op rekening van Pruisen schoven en volhielden, dat Oostenrijk thans uit een bloedigen kamp was gekomen, waarin het alléén had gestaan voor de handhaving van Europa's regt en voor de heiligheid der verdragen. Diezelfde sprekers bezwoeren echter ook Oostenrijk, dat het zijne tegenstanders zoude ontwapenen, door het invoeren van de zoo dringend noodige verbeteringen, door het toestaan van gewetensvrijheid; door het toepassen van gematigder regeringsbeginselen. De Beijersche Kamer nam, zonder de regering bepaaldelijk te willen nopen, toch eene verklaring aan, almede in den geest, dat de tegenwoordige staat van den Bond zeer gebrekkig was en verbetering behoefde. Den 14den Augustus, en nu te Eisenach werd eene tweede vergadering van Duitsche vaderlands-vrienden gehouden, waar men een aantal mannen, zoowel tot de constitutionnele als de democratische partij behoorende, uit verschillende gedeelten van Noord- en Zuid-Duitschland vereenigd zag, die zich eenparig op dezelfde wijze uitlieten. Den 29sten derzelfde maand begaf zich te Gotha eene bezending, met den burgemeester aan het hoofd, naar den regerenden hertog, om hem een verzoekschrift van een aantal aldaar wonende personen te overhandigen, waarin de hertog verzocht werd het streven der vaderlanders naar eene hervorming der staatsregeling van den bond, te ondersteunen. De hertog begroette dat streven tot verwezenlijking van een krachtigen regeringsvorm voor Duitschland, met welgevallen, en spoorde staten en volken aan, om in het belang van Duitschlands magt en aanzien des noods een offer te brengen. Men ziet uit een en ander, dat de wenschen van velen, door de jongste gebeurtenissen gevoed, in beteekenis wonnen en Pruisische organen poogden daaraan eene meer bepaalde strekking te geven. Zij beweerden dat de opperste leiding van den bond voortaan aan Pruisen moest toevertrouwd zijn. En wat opmerking verdient, Russische bladen lieten zich in gelijken geest uit. Deze wilden tot de uitsluitende bevoegdheid van Pruisen gebragt zien het opperbevel over de gezamenlijke troepen van Duitschland, de uitvoerende magt ook in krijgszaken, waar het stappen geldt tegen de bondsstaten; het regt tot het verklaren van oorlog en het sluiten van vrede; eindelijk de vertegenwoordiging der Duitsche bonds-vorsten in het buitenland. Voorts wilden die bladen een scheids-gerigt opgerigt zien, tot vereffening van alle geschillen van de vorsten of staten des Duitschen bonds onderling. In Pruisen zelf vermenigvuldigden zich aldra de bijeenkomsten en adressen, waarin de bovenbedoelde wenschen voor eene hervorming der Duitsche bonds-inrigting werden uitgedrukt, ten einde aan Duitschland, onder de leiding van Pruisen, meerdere eenheid en grootere kracht tegenover het buitenland te verzekeren. Die uiting van wenschen nam dus in nadruk toe en erlangde reeds den naam van „de Duitsche beweging." De Pruisische regering, die men daarin zoo zeer poogde te betrekken, kon deswege niet onverschillig blijven. Op een adres uit Stettin gaf de minister van binnenl. zaken, graaf v. Schwerin, een antwoord, waarin hij verklaarde, „dat de Pruisische regering het bewustzijn, dat levendig was geworden, om aan Duitschland sterkte en ontwikkeling te geven, op prijs stelde." Maar, zeide hij, die regering mag zich noch door de vertooningen, waartoe dit nationaal bewustzijn aanleiding geeft, noch door hare eigene overtuiging nopens hetgeen het heilzaamste zou schijnen te wezen, laten bewegen, om af te wijken van den weg, dien de naauwgezette eerbiediging van vreemde regten en de overweging van hetgeen voor het tegenwoordige mogelijk en bereikbaar is, haar voorschrijven. Dezelfde eerbied voor regt en wet, die onzen inwendigen toestand kenmerkt, moet ook onze betrekkingen tot Duitschland en onze Duitsche bondgenooten regelen. Door de bevordering der gemeenschappelijke Duitsche belangen op elk gebied, waarop practische resultaten te verwachten zijn; door het versterken van de weerbaarheid des vaderlands; door het bevestigen van een veiligen regtstoestand van het geheele bondsgebied gelooft de regering in de tegenwoordige oogenblikken nuttiger voor Duitschland te werken, dan door voorbarige voorstellen tot wijziging der Bonds-instellingen. Zij heeft vast besloten, hare zorgen onvermoeid aan die doeleinden te wijden, maar zij meent dan ook van allen, wien gelijk haar, eene heilzame ontwikkeling der Duitsche aangelegenheden ter harte gaat, voor zich zelven het vertrouwen te mogen vergen, dat zij ter regter tijd de wegen zal weten te vinden, langs welke de belangen van Duitschland en Pruisen zich met de voorschriften van pligt en eer laten overeenbrengen."

BUITENLAND.

Engelsche Post.

LONDEN, Woensdag 4 April (des Avonds).

In de zitting van het Huis der Gemeenten op gisteren heeft Lord Palmerston voorgesteld het huis tot op 16 April te verdagen.

De Heer Kinglake gaf aan het Huis kennis, dat hij na Paschen aan de regering zal vragen of de belangen der openbare dienst vereischen, dat het Huis nadere inlichtingen te geven betreffende de territoriale veranderingen bij het tractaat van Turyn bepaald. Hij zal alsdan tevens eenige inlichtingen vragen betreffende de depêche van den Heer Thouvenel van 26 Maart aan den graaf de Persigny.

De motie om het Huis te verdagen tot 16 April werd daarna aangenomen.

Het Huis der Lords is tot 17 April verdaagd.

— Men spreekt hier nog altijd van oneenigheid in ons kabinet.

— De Fransche gezant en echtgenoot zullen eerstdaags naar Parijs vertrekken, om daar het Paaschfeest door te brengen.

— Men vernoemt het overlijden van lord Fitzgerald en Vesey, op 30 Maart te Annesfort in het Iersche graafschap Cavan.

— De gezondheidstoestand van Londen is sedert eenigen tijd verre van gunstig, hebbende het getal sterfgevallen in de laatste vier weken aanhoudend toegenomen, namelijk 1397, 1563, 1611 en in de met 11. Zaturdag geëindigde 1708. De geboorten hebben in de vorige week het cijfer van 1959 bedragen.

— De Turksche gezant alhier heeft in de dagbladen officieel bekend gemaakt, dat zijn gouvernement niet voornemens is eene nieuwe geldleening aan te gaan, gelijk het gerucht dezer dagen zeide.

— Een gedeelte van de kanaalvloot, te weten de schepen, Royal Albert van 121, Donegal van 101, Aboukir van 90 en Melpomene van 51 stukken kanon, is gisteren van de kust van Portugal weder ter reede van Plymouth gekomen. Op den Taag lagen twee Nederlandsche oorlogschepen.

— Mw. Livingstone is dezer dagen van de Kaap de Goede Hoop hier aangekomen en door de aanwezigen op het spoorwegstation met levendige blijken van belangstelling begroet. Zij was tot 800 mijlen in het binnenland van Afrika geweest om den bekenden zendeling Moffat, haar vader, een bezoek te brengen. Deze was voornemens verder noordwaarts te trekken naar Moselekatse, waar hij haren echtgenoot dacht aan te treffen. De zendelingen van het Londensche genootschap waren reeds naar Sekeleta en Makololo vertrokken. Mw. Livingstone zal eerlang naar de Zambesi vertrekken aan boord van het stoomschip, hetwelk haar echtgenoot bij de regering heeft aangevraagd, ten einde de binnenwateren te kunnen opvaren.

— De kapt. van het gisteren te Falmouth aangekomen schip Neapolitan verhaalt op de hoogte van Scilly een groot schip in volle vlam te hebben zien staan. Het scheen een Amerikaansch vaartuig met katoen geladen te zijn; een ander schip bevond zich in de nabijheid.

— Met de City of Baltimore zijn berigten ontvangen uit New York van 24 Maart. De wet tot afschaffing der polygamie in Utah is door het congres te Washington verworpen.

— Een brief uit Washington, met de v. d. Bilt ontvangen, zegt, dat de Amerik. regering aan de Spaansche opheldering zal vragen betreffende het uitrusten van de twee stoomvaartuigen, die onlangs voor Veracruz zijn bemagtigd wegens het schieten op Amerik. oorlogsschepen, en dat ingeval die opheldering onvoldoende werd geacht, de neutraliteitswetten met Spanje zullen worden opgeheven.

— De *New-York Courier* bevat het verhaal van een moord op zee, die gepleegd moet zijn aan boord van een vaartuig, dat van Long Island was uitgezeild om aan de kust van Virginia oesters te koopen, althans men vond het vaartuig in zee drijven en zoowel het dek als de kajuit met bloed bespat. Men onderstelt, dat zeeroovers de manschap hebben overvallen, na eene hevige worsteling vermoord en over boord geworpen, ten einde 500 doll. te bekomen, waarmede de oesters zouden worden gekocht.

Duitsche Post.

WEENEN, 3 April. Gisteren is prins Petrulla, Napelsch gezant bij ons hof, door den Keizer in een bijzonder gehoor ontvangen. Bij die gelegenheid schijnt tevens sprake te zijn geweest van den eisch, door sommige mogendheden te Napels gedaan, op het invoeren van aanmerkelijke hervormingen in het staatsbestuur.

— Groote bevreemding heeft het berigt alhier verwekt in de finantiele kringen, dat de fondsen, door de nationale bank overgenomen van het opgeheven amortisatie-fonds, niet aan de markt mogen gebragt worden. Eene aanmerkelijke vermindering der in omloop gebragte bankbilletten is slechts mogelijk, wanneer de waarden van het amortisatie-fonds overgenomen, te gelde kunnen gemaakt worden. De redenen, welke het bestuur der nationale bank tot den zoo vreemden maatregel hebben geleid, zijn tot heden een diep geheim.

— Hoedanig hier wordt geoordeeld over het zooveel besproken Zwitsersche vraagstuk, blijkt onder anderen hieruit, dat het half officiele dagblad *die Donauzeitung* in zijn jongste nommer de volgende spotternij opneemt: „Wij vernemen, dat Engeland de zaak van Zwitserland zeer te regt zoodanig ter harte neemt, dat het eene sterke vloot naar het meer van Genève zal zenden tot waarborging van de regten van Zwitserland."

— De bedrijgerijen gedurende den jongsten oorlog gepleegd ten nadeele van rijksschatkist worden op 17 millioen florijnen begroet.

— Uit Triëst wordt gemeld, dat de aartshertogin Charlotte haren echtgenoot niet is gevolgd; zij bevindt zich met een groot gedeelte van haar gevolg nog steeds te Lacroma, alwaar het stoomjagt Phantasie ter harer beschikking is achter gebleven. Ten opzigte van den aartshertog Ferdinand Max wordt verzekerd, dat hij voorcerst nog niet naar Weenen terugkeert, maar het Paaschfeest in bovengenoemde stad zal doorbrengen.

— Bijzondere mededeelingen uit Triëst luiden gunstiger; men is aldaar minder beducht voor het uitbarsten van een oorlog. Behalve eenige transporten, bestemd tot het versterken der artillerie, zijn in de jongst verloopen dagen, van daar geene troepen naar Venetie gezonden. Venetie is rustig, maar voortdurend moet de overheid de meest mogelijke waakzaamheid en omzigtigheid in acht nemen. Voor eenige dagen heeft men bij een expediteur aldaar verscheidene kisten met wapenen gevuld, in beslag genomen.

— Uit Pesth wordt de volgende bijzonderheid medegedeeld: Den 31sten der vorige maand had hier eene indrukwekkende plegtigheid plaats. Voor het eerst sedert het jaar 1848 werd weder een rector-magnificus in zijne waardigheid bevestigd, die gelijk in vroeger tijd door den senaat zelven was gekozen.

— Uit Konstantinopel meldt men, dat een legercorps van Monastir is vertrokken, om tusschen Montenegro en Servie te kamperen. De zoon van vorst Milosch heeft geweigerd zich naar Konstantinopel te begeven om de investituur te erlangen. Door de Fransche ambassade wordt aangedrongen op de toegezegde vrijheid van godsdienst.

BERLIJN, 5 April (des Ochtends). De Heer v. Bismarck Schönhausen is gisteren in een bijzonder gehoor door den Prins-Regent ontvangen; weldra begeeft hij zich naar zijn post te Petersburg.

— De ministers van binnenl. zaken en van financien hebben bij circulaire alle ambtenaren verboden om in het bestuur te treden van eenige industriele maatschappij, tenzij tot dat einde eene bijzondere vergunning van het ministerie, waartoe zij behooren, zal zijn verkregen.

— Men vernoemt, dat binnen kort elk regiment artillerie voorzien zal zijn van eene batterij met getrokken loopen.

— Ten opzigte van de wapenoefeningen door de landweer en de linietroepen gedurende den loop van dit jaar te houden, meldt men, dat door het ministerie van oorlog het volgende is bepaald: De garde zal wapenoefeningen houden in den herfst; de depots van de garde-landweer nemen deel aan de exercitien der naastbij liggende garnizoenen. Wat de provinciale legercorpsen ten dezen opzigte betreft, blijven de oude bepalingen omtrent dit punt van kracht. De cavallerie zal uit onderscheidene garnizoenen bijeentrekken en in het voorjaar de gewone oefeningen houden gedurende den tijd van tien dagen; ten einde deze exercitien vollediger te maken, zal bij elk corps worden gevoegd eenige artillerie, namelijk 12 stukken van de artillerie te voet en 4 van de rijdende artillerie.

FRANKFORT, 4 April. Uit Karlsruhe wordt berigt, dat de verloven, aan de militairen vroeger gegeven, allen worden ingetrokken.

— Uit Bern wordt berigt, dat terstond na de aankomst van den commissaris Stampfli, eene buitengewone zitting door den Bondsraad is gehouden. Daarin is onder anderen bepaald, dat het openbaar ministerie in de zaak der vereeniging van de Fruitiers zal worden waargenomen door den Heer Carlin. Uit de verhooren, door de beschuldigden ondergaan, is gebleken, dat zij wel wapenen in hun vaartuig met zich voerden, maar bij het aan wal stapen ongewapend waren. Toen zij zagen dat te Thonon geene manifestatie plaats had, hebben zij zich gedurende hun verblijf aldaar, uitsluitend bezig gehouden met zich te goed te doen aan de spijs en den drank, welken zij zich hadden doen uitreiken.

— Volgens de Genecfsche dagbladen wapperde de Fransche vlag van den toren van St. Julien, eene plaats in de onmiddellijke nabijheid der grenzen van het kanton van Géneve.

— Uit Baden verneemt men, dat de gansche bevolking, met uitzondering van hen die tot de ultramontaansche partij behooren, juicht over de verwerping van het concordaat door de Tweede Kamer, zoo mede de benoeming van de Heeren Stabel en Lamey tot leden van het ministerie. Men houdt zich overtuigd, dat hunne benoeming als de voorbode mag worden beschouwd van eene vredelievende oplossing der kerkelijke kwestie, welke zoo diepen indruk op de gemoederen der bevolking van het groothertogdom heeft gemaakt. Te Manheim, Heidelberg, Pforsheim en in andere plaatsen zag men vele woningen met vlaggen versierd, toen men aldaar de tijding ontving van de boven bedoelde verwerping.

— Men berigt uit Dresden het volgende treurige voorval: Zekere L., weduwnaar met vijf kinderen, had het plan opgevat zich van zijne kinderen te ontdoen, tot welk einde hij strychnine in hunne spijs mengde. De twee jongste meisjes van 2 en van 4 jaren, zijn aan de gevolgen van het vergif gestorven; de drie anderen zijn, ten gevolge van spoedig aangebragte hulp buiten levensgevaar. De ontaarde vader is in handen der justitie.

Fransche Post.

PARIJS, Woensdag 4 April.

Heden ochtend heeft er een ministerraad, onder het voorzitterschap van den Keizer, op het paleis der Tuilerien plaats.

— De *Avenir* van Nizza zegt, dat de Keizer aan H. M. de Keizerin van Rusland eene eerewacht heeft aangeboden om de Sardinische troepen in de villa De Orestis te vervangen.

— Men verhaalt, dat de partij in Duitschland, welke de herstelling van een Duitsch Keizerrijk wenscht, steun heeft gezocht bij Frankrijk en dat laatstgenoemd land zich voor dat plan niet ongunstig gestemd heeft getoond. Men voegt er bij, dat indien een zoo krachtig rijk in Duitschland werd opgerigt, Frankrijk zich zou beroepen op de noodzakelijkheid om zijne grenzen aan den Rijn evenzeer als die aan de Alpen uit te breiden en te versterken, en dat het alleen aan dit vooruitzigt moet worden toegeschreven, dat Frankrijk het avontuurlijk plan gunstig heeft opgenomen.

— De *Moniteur* wederlegt heden een berigt, dat reeds voor eene maand algemeen verspreid was, namelijk, dat de infanterie-regementen met twee compagnien zouden worden verminderd. Intusschen was deze maatregel wel vastgesteld, maar de schok dien de Engelsche alliantie geleden heeft,

deed de Fransche regering van haar voornemen afzien, van daar de late logenstraffing. Dit artikel is ook niet onopgemerkt gebleven. Men is vrij algemeen van meening, dat deze mededeeling weinig pleit voor het behoud van den vrede. Men verzekert zelfs, dat elk regement der keizerlijke garde met 800 man vermeerderd zal worden.

— Men verzekert, dat het evolutie-eskader, onder bevel van den vice-admiraal Lebarbier de Tinan, Toulon heeft verlaten om een aanvang met zijne oefeningen te maken. Het zal de Hijères-eilanden aandoen, ten einde aan de schietoefeningen deel te nemen en zal daarna weder zee kiezen. Het zal achtereenvolgens de verschillende havens aan de kust van Italie bezoeken.

— Frankrijk telt thans buiten de forten van Parijs 170 vestingen, waarvan 30 zooals Straatsburg, Metz enz., zeer uitgebreide werken hebben en groote versterkte kampen in haar rayon bezitten; 60 waaronder Thionville, Brissac, enz., zijn ook zeer gewigtige sterkten. De overige zijn van minder belang; bovendien bezit Frankrijk meer dan 100 steden, waarin groote kazernen, militaire magazijnen, enz. aanwezig zijn, zonder nog van het materieel te spreken, dat in de arsenalen is opgehoopt.

— Binnen kort heeft hier weder eene brochure van den Heer Saint Amand het licht gezien, onder den titel van: de Romagna, historische aanteekeningen.

— Toen de Heer Veuillot zich naar Rome begaf, trof hij op den spoorweg een gedecoreerd bejaard heer aan, die een gesprek met hem aanknoopte en zich voordeed als iemand, die dezelfde staatkundige en godsdienstige gevoelens was toegedaan als hij; zij schenen elkander zoo wel te bevallen, dat zij in hetzelfde hotel te Rome hun intrek namen en ook te zamen weder naar Frankrijk terugkeerden. Ten slotte bleek het, dat de oude vriendelijke heer, die den Heer Veuillot zoo trouw gezelschap had gehouden, een spion was, dien de Parijssche policie den Heer Veuillot had achterna gezonden. Deze had aan zijnen chef te Parijs den juisten dag berigt, waarop de Heer Veuillot zou terugkeeren. Van daar, dat de policie in staat was om dadelijk na de terugkomst van den Heer Veuillot eene huiszoeking bij hem te bewerkstelligen.

— Volgens brieven uit Rome moet de generaal Lamoricière nog geen besluit genomen hebben omtrent het aanvaarden van het opperbevelhebberschap over het Pauselijk leger en zal hij naar Parijs terug keeren om zijne staatkundige vrienden te raadplegen. Zeker is het, dat de faubourg St. Germain aanzienlijke sommen ter beschikking van den Paus wil stellen en dat de legitimistische partij al haren invloed gebruikt om den generaal over te halen, dat hij de hem aangeboden betrekking zal aannemen.

— De *Nord* deelt een brief uit Rome mede, waaruit zou blijken, dat de groote banvloek, waarover in de laatste dagen zooveel gesproken is, door den Paus nog altijd niet uitgesproken is! Wel is waar heeft de gewone afkondiging plaats gehad, welke de bedreiging behelst, dat de banvloek zal geslingerd worden, maar het gebruik wil, dat die afkondigingen driemaal, met minstens acht dagen tusschenruimte, herhaald moeten worden, ten einde de schuldigen intusschen de gelegenheid te geven in onderwerping te komen. Na de derde afkondiging moeten andermaal acht dagen verloopen, voor de groote ban eindelijk uitgesproken mag worden, weshalve deze plegtigheid niet vroeger plaats kan hebben dan den 19den April, doch welligt eerst eenige maanden later haar beslag zal krijgen. Nopens een en ander behoort men de officiele berigten af te wachten.

— Uit Turyn wordt geschreven, dat Garibaldi, die gelijk men weet tot afgevaardigde te Nizza is gekozen, het voornemen koestert, om in de kamer, zonder iets te ontzien, de jongste gebeurtenissen te bespreken en zelfs de beloften mede te deelen, welke de Keizer hem te Milaan had gedaan.

— De Heer Roussy, buitengewoon gezant van den Koning van Sardinie bij het hof van Rome, is bij den Paus niet ten gehoore toegelaten, niettegenstaande hij een brief van zijn vorst aan den Heiligen Vader had te overhandigen. Hij is alleen ten gehoore ontvangen door den kardinaal Antonelli. De Paus wil hem wel audientie verleenen, maar alleen als bijzonder persoon.

— Men schrijft uit Bologna, dat het corps van den generaal Cialdini, hetwelk het 4de corps van het Italiaansche leger, onder den naam van corps van Emilia uitmaakt, zijne stellingen in de Romagna, Parma en Modena zal innemen. Dit corps is zamengesteld uit de divisien Villamarina, Roselli en Decavera, uit eene sterke brigade cavallerie en 8 batterijen artillerie. De divisien, welke dit corps zamenstellen, zijn voltallig en goed georganiseerd. Reeds zijn Ferrara, Bologna en Ravenna bezet. De citadel van Ferrara zal aanmerkelijk versterkt en vermeerderd worden met een nieuw stelsel van buitenwerken.

— Het half officiele blad *le Pays* spreekt heden de depêche uit Weenen tegen, volgens welke Napels zou hebben besloten, om geene troepen naar den Kerkelijken Staat te zenden.

— Men zegt dat Muley-Abbas zich binnen kort naar Madrid zal begeven om kennis te maken met de Koningin Isabella.

— Het gerucht is in omloop, dat de graaf de Montemolin en zijn broeder, de prins Ferdinand, aan de poging tot opstand zouden deelgenomen hebben.

Belgische Post.

BRUSSEL, Donderdag 5 April.

De Koning heeft den Heer D. van Duivenbode, handelaar te Ternate (Ned. O. I.) benoemd tot ridder der Leopoldsorde, ter zake van zijne edelmoedige bemoeijingen bij gelegenheid der schipbreuk van het Belgische schip Constant.

BINNENLAND.

AMSTERDAM, Vrijdag 6 April.

Z. M. heeft verleend de volgende pensioenen: Aan Jhr. Mr. J. G. H. van Tets van Goudriaan, afgetreden minister van binnenlandsche zaken, *f* 4000; aan J. Janssen, gewezen hoofd-onderwijzer te Groot-Linden, gemeente Linden, *f* 195; J. Cloosterman, zich schrijvende J. Kloosterman senior, id. te Wychen, *f* 416, S. D. Schouten, te Oudewater, *f* 417 's jaars; aan A. M. van Roijen, weduwe van Mr. C. J. van Assen, in leven emeritus hoogleeraar in de regtsgeleerde faculteit aan de hoogeschool te Leiden, en aan C. W. Dijckmeester, weduwe van N. C. Kist, in leven hoogleeraar in de godgeleerde faculteit aan genoemde hoogeschool, *f* 1000; aan J. van Es, gewezen adjunct-commies bij de directie der marine te Willemsoord, *f* 773; aan H. W. van Rennes, gewezen hoofd-onderwijzer te Renkum, *f* 521 's jaars, met intrekking van het vroeger verleende pensioen van *f* 415.

Z. M. heeft benoemd tot president van het provinciaal geregtshof in Utrecht, Jhr. Mr. J. O. de Jong van Beek en Donk, thans president der arrondissements-regtbank te Utrecht, en tot raadsheer in het provinciaal geregtshof in Utrecht, Jhr. Mr. L. van Styrum, thans president der arrondissements-regtbank te Hoorn. (*Reeds in een groot gedeelte onzer vorige oplage gemeld.*)

Z. M. heeft aan den Heer G. A. L. Geraerds Thesingh, op zijn verzoek, eervol ontslag verleend als ontv. der dir. bel. en acc. te Zeist. — Benoemd tot lid van den raad van bestuur van het pensioenfonds voor burgerlijke ambtenaren, den Heer J. H. Frieswijk, directeur der staats-loterij, en aan den Heer J. C. F. de Vries, op zijn verzoek, eervol ontslag verleend als ontv. der dir. bel. en acc. te Heusden, behoudens aanspraak op pensioen.

Uit de aan het departement van financien ingekomen opgaven omtrent de opbrengst van den suiker-accijns over het halfjaar van 1 October 1859 tot 31 Maart 1860, blijkt, dat de afschrijvingssom bedoeld bij art. 2 der wet van 14 Julij 1855 (*Staatsblad* N°. 104), geene vermindering behoeft te ondergaan, zoodat deze voor het tijdvak van 1 April tot 30 September van dit jaar onveranderd behouden blijft.

De komeet, gewoonlijk de komeet van Karel V genaamd, en welke de Heer Bomme te Middelburg heeft berekend, dat uiterlijk in 1860 moest verschijnen, heeft zich vertoond. Zij bevindt zich thans in het sterrebeeld de Stier, nabij de plaats waar de sterrekundigen onlangs het centrale hemelligchaam meenen ontdekt te hebben, om hetwelk alle sterrebeelden wentelen, en niet ver van de fraaije ster Aldebaran. Men kan de komeet gemakkelijk zien reeds ten 8½ ure des avonds, wanneer men zich wendt naar het Zuid-Oosten en het hoofd opheft om den hemel in eenen bijna loodregten stand aan te zien. Daar de komeet een groot gedeelte van den nacht zigtbaar blijft, kan men haar in verschillende rigtingen waarnemen.

Bij de verkiezing van een lid der Prov. Staten van Gelderland, in het kiesdistrict Arnhem, ter vervanging van wijlen Mr. J. J. van Hasselt, is geene volstrekte meerderheid verkregen, doch zal eene herstemming moeten plaats hebben tusschen de Heeren Mr. J. W. Staats Evers en Mr. J. G. H. Boissevain, waarvan eerstgenoemde 125 en de laatste 90 stemmen heeft verkregen.

Gedurende de drie eerste maanden dezes jaars heeft het Nederlandsche Zendeling-Genootschap aan giften en legaten ontvangen *f* 6736.82½.

De Tijd Noord-Holl. Courant deelt thans het eerste gedeelte mede van den tekst der door Z. H. Pius IX uitgevaardigde excommunicatie, dat wij hier laten volgen:

PIUS PP. IX.

TER EEUWIGE GEDACHTENIS.

Daar de Katholieke Kerk, door Christus onzen Heer is gegrondvest en ingesteld, om het eeuwig heil der menschen te verzorgen, den vorm van eene volmaakte maatschappij (societeit) krachtens hare goddelijke instelling verkregen heeft, moet zij derhalve die vrijheid genieten, dat zij in het vervullen van haar heilig ministerie aan geene civiele magt onderworpen zijn. En, vermits zij, om vrijelijk, zoo als het behoorde, te kunnen handelen, tijd, staat en noodzakelijk passende hulpmiddelen noodig had, daarom beeurde het bij geheel bijzondere schikking der Goddelijke Voorzienigheid, dat, toen het Romeinsche Keizerrijk ten onder ging, en zich in verscheidene rijken splitste, de Paus van Rome, wien Christus als hoofd en middelpunt van geheel zijne Kerk heeft aangesteld, de civiele opperheerschappij verkreeg. Hierdoor voorzeker had God zeer wijselijk voorzien, dat in zulke verscheidenheid en veranderlijkheid van tijdelijke Vorsten, de Paus die politieke vrijheid zou genieten, welke zoo zeer noodig is om zijne geestelijke magt, gezag en regtsgebied (jurisdictie) over de geheele wereld zonder eenige hindernis uit te oefenen.

En zoo voorwaar betaamde het, opdat voor de katholieke wereld nooit een schijn van twijfel zou ontstaan, dat die Staat, *tot welken, om hare verhevene oppermagt, elke kerk zich wenden moet,* zich soms door invloed van civiele magten, of door partijzucht in het bezorgen der algemeene belangen ooit kan laten geleiden.

Ook verstaat het zich gemakkelijk, hoe de oppermagt van de Roomsche kerk, hoewel uit hare natuur tijdelijke zaken verheffende, nogtans van geestelijken aard worde, krachtens hare heilige bestemming, en dien innigen band, waardoor zij met de voornaamste belangen der christelijke maatschappij verbonden wordt. En toch is dit geen de minste hinderpaal, dat zij alles wat betrekking heeft op het tijdelijk geluk der volkeren naar behooren vereffene, gelijk de Pausen van Rome gedurende zoo vele eeuwen gedaan hebben, zoo als de geschiedenis ten duidelijkste bewijst.

Daar verder deze Opperheerschappij betrekking heeft op het welzijn en het nut der Kerk, zoo is het geen wonder, dat de vijanden van die Kerk zeer dikwijls hun best gedaan hebben om door alle soort van listen haar te vernietigen of te verzwakken, waarin zij nogtans zijn teleurgesteld, vermits al hunne booze bedreigingen, door de over zijne Kerk wakende hand van God vroeg of laat zijn verijdeld geworden. Nu echter weet de geheele wereld, hoe in deze droevige tijden de vijandigste haters van de Kerk en van denzen Apostolischen Stoel, *afschuwelijk wordende in hunne plannen, en niets dan leugentaal in hunne veinzerij sprekende,* dezen zelfden Staat, bij het onder de voeten trappen van goddelijke en menschelijke regten, van de burgerlijke (civiele) magt, welke zij bezit, boosaardig trachten te berooven en dat niet openlijk gelijk anders, door aanval en geweld van wapenen, maar door valsche zoowel als verderfelijke beginselen, die zij zeer kunstiglijk weten in te kleeden en met list en bedrog door volksbewegingen verspreiden.

Trouwens, zij schamen zich niet den volkeren dien afschuwelijken opstand aan te raden tegen wettige Vorsten, welke door den Apostel klaar en duidelijk gedoemd wordt, als hij leert: "Elke ziel zij onderworpen aan "verhevene magten. Want er is geene magt tenzij van God, en die be"staan, zijn door God verordend. Dus, die aan de magt weerstaat, weer"staat aan de verordeningen van God. En die aan deze weerstaat, bezor"gen zich zelven de vervloeking. (S. Paul Rom. C, XIII, v. 1 et seq.)

Daar de snoode bedriegers de tijdelijke heerschappij der kerk aanvallen, en haar eerbiedwaardig gezag verachten, gaan zij zoo ver in hunne schaamteloosheid, dat zij niet nalaten van zich openlijk te beroemen op hun eerbied voor en onderwerping aan die zelfde kerk. En wat nog het meeste te betreuren valt, is, dat in die booze handelwijze er zich bezoedeld hebben uit hen, die als kinderen van de katholijke kerk zich beijveren moesten, om al het gezag dat zij over hunne onderdanen hebben, tot hulp en bescherming van die kerk te doen gelden.

In die listige en snoode bedreigingen, welke wij betreuren, heeft het voorname deel, het Onder-Alpensche, door hetwelk reeds vroeger, gelijk allen weten zoo vele en zoo in het rijk betreurenswaardige rampen en schaden aan de kerk, aan hare regten en aan hare geheiligde dienaren zijn toegebragt, over welke wij in het consistorie en vooral in de op 22 Jan. 1855 gehouden toespraak (allocutie) zoo bitter treurden.

Na tot hiertoe onze regtvaardigste klagtindieningen verworpen te hebben, is dat gouvernement in zijne roekeloosheid zoover gegaan, dat het zich geenszins onthouden heeft om dien smaad van de geheele kerk af te weren, maar zelfs de civiele opperheerschappij heeft aangevallen, waarop God dezen Stoel van den H. Petrus heeft willen bouwen, om de vrijheid van het Apostolisch ministerie, gelijk wij opmerkten, te beschermen en te bewaren.

Reeds bleek dit uit die openlijke aanrandingen, toen in het congres van Parijs, in het jaar 1856 gehouden, van wege het Onder-Alpensche rijk onder de vele vijandige aanvallen, die schijn-schoone reden werd voorgesteld om de heerschappij van het Roomsche opperhoofd te verzwakken, en het gezag van dienzelfden Heiligen Stoel te verminderen.

Nadat echter verleden jaar de Italiaansche oorlog is uitgebarsten tusschen den Keizer van Oostenrijk en de bondgenooten, den Keizer van Frankrijk en den Koning van Sardinie, is er geen bedrog, geene snoodheid gespaard, om het aan onze heerschappij onderworpen volk op alle manieren tot dien afschuwelijken afval aan te sporen. Daarom werden er aanhitsers gezonden, overvloedig geld gestort, wapenen bezorgd, opwekkingen door schotschriften en slechte couranten gedaan, en alle soort van listen gebruikt zelfs door hen, die te Rome het gezantschap van dat rijk bekleedende, zonder te letten op regt en billijkheid der volkeren, hun eigen ambt schandig misbruikten, om hunne duistere woelingen tot verderf van ons rijk te gebruiken.

Ten laatste, toen, ook in eenige aan ons gebied onderworpene provincien, opstand ontstond, die lang in het geheim was voorbereid, is in eens door de handlangers de koninklijke dictatuur geproclameerd en zijn aanstonds door het Neder-Alpensche rijk commissarissen gekozen, die later ook onder andere benamingen die provincien aanvingen te beheerschen.

(*Wordt vervolgd.*)

Omtrent het dezer dagen door het Fransche blad *le Siècle* medegedeelde en ook door ons overgenomen excommunicatie-formulier leest met in de *Rotterdamsche Courant* het volgende:

In de *N. R. Ct.* wordt de waarschijnlijkheid beweerd, dat de onlangs door den Paus uitgesproken banvloek in andere bewoordingen zal zijn vervat, dan door ons en onderscheidene Fransche en Belgische dagbladen is medegedeeld.

Door het Fransche ultramontaansche blad *le Monde*, den plaatsvervanger van het gesupprimeerde blad *l'Univers*, en door eenige andere clericale bladen, werd zelfs de zuiverheid der bron, waaraan de medegedeelde termen van den banvloek zijn ontleend, betwijfeld, ja stoutweg ontkend. *Le Siècle* heeft daarop reeds een afdoend antwoord gegeven, door te verwijzen naar het Katholiek kerkhistorisch werk van Dom Bouquet, in de keizerlijke bibliotheek voorhanden.

De *Haarlemsche Courant* heeft dus ook wel wat te veel haast gemaakt door in zijn N°. van heden, op het voetspoor van *le Monde*, aan de bladen, die den ook door ons medegedeelden banvloek opnamen, het verwijt te rigten, dat zij door "onkundigen geschreven of geheel ter kwader trouw" zijn.

Wij, van onze zijde, kunnen onze lezers verzekeren, dat de door ons medegedeelde formule eene getrouwe vertaling is van de *Formula Excommunicationis*, zoo als die is opgenomen in de *Capitularia regum francorum*, uitgegeven door den, ook in de R. C. kerk hoog geschatten geleerde Baluzius, en wel in de beste uitgave daarvan, door Chiniac (folio Parijs 1780), bl. 679, Tom. II.

In hoe verre nu de banvloek van Pius IX hiermede overeenstemt, kan nader blijken, maar dat een dergelijk stuk geheel en al overeenkomt met de oudtijds aangenomene formule, kan niet worden ontkend.

De banvloek, uitgesproken door Paus Clemens VI den 13den April 1346 tegen Keizer Lodewijk IV, en bewaard in de bij de R. C. kerk niet minder geachte Raynaldus. *Annal. eccles.* A°. 1346. N°. 7 (ed. Colon. fol. T. XVI, p. 230), is niet minder hevig, zelfs in sommige opzigten nog vijandiger.

Niettegenstaande den onbestendigen winter en de daaropvolgende natte, gure en stormachtige voorjaarsdagen, staan de wintergewassen in Overflakkee en Goedereede uitmuntend te velde. Het oliezaad, hoewel klein, heeft weinig of niet geleden, hetgeen, gelukkig, geheel tegen verwachting was. De tarwe is wel kort van loof, doch krachtig van wortel, en bijaldien er door zachter weêr spoedig meerdere ontwikkeling moge komen, en er niet te veel noordenwinden heerschen, kan het stroo nog gemakkelijk eene behoorlijke lengte verkrijgen. De rogge staat mede goed, vooral in ligte gronden.

Gisteren morgen is de schipbrug te Vreeswijk weggenomen, wegens het hooge water, terwijl de overtogt geregeld plaats heeft met zeilpont en roeibooten.

Uit Lissabon schrijft men, dat de Evertsen en Wassenaer daar voortdurend gestationneerd lagen. Men wachtte nieuwe victualie en dan tevens order, of men op de Zeeland zou moeten wachten en de reis naar de Middellandsche Zee voortzetten, dan of de politieke omstandigheden van Italie in dat plan wijzigingen zouden brengen, en men repatriëren zal, hetgeen het waarschijnlijkste wordt geacht. Onlangs had men bij het schieten met scherp op de schijf, ongelukkig een Portugees doodgeschoten. Na ieder schot liepen er verscheidene de kogels na, om zich die toe te eigenen en te verkoopen. De wacht waarschuwde hen te vergeefs, en werd zelfs met dolken bedreigd, als zij de zoeklustigen wilde afkeeren. Geen wonder, dat er eindelijk een getroffen werd.

Volgens berigt van Zr. Ms. gezant te Konstantinopel, heeft de raad van gezondheid aldaar, ten gevolge van den voldoenden gezondheidstoestand in het geheele Ottomannische rijk, de bepalingen, met opzigt tot het viseren der gezondheidspassen van de zeil- en stoomschepen, welke de Dardanellen binnenvaren, in dier voege gewijzigd, dat de gezagvoerders van schepen in gewone tijden, en wanneer nergens pestziekte heerscht, hunne gezondheidspassen naar welgevallen zullen kunnen vertoonen, hetzij aan de Dardanellen, hetzij te Itkirmez, Gallipoli of Lamsaki. De schepen met zuivere gezondheidspassen zullen, die formaliteit niet vervuld zijnde, bij aankomst te Konstantinopel of in elke andere haven der zee van Marmora, aan eene quarantaine van vijf dagen worden onderworpen. Des verkiezende zullen echter de scheepsbevelhebbers die quarantaine kunnen afkoopen, volgens het bereids daarvoor vastgesteld tarief. In geval van pest, zal het reglement, bij het uitbreken dier ziekte te Bengazi vastgesteld, in zijnen geheelen omvang weder van kracht zijn; terwijl de zeil- en stoomschepen met eenen niet zuiveren gezondheidspas, volgens het organiek reglement, aan de Dardanellen moeten onderzocht worden, en zij de voorregten, aan de schepen met zuivere gezondheidspassen verleend, niet zullen genieten.

---

* 's GRAVENHAGE, 5 April. De jaarlijksche collecte die alhier heeft plaats gehad ten behoeve van het fonds ter aanmoediging en ondersteuning van de gewapende dienst in de Nederlanden, strekkende tot verzorging van verminkte militairen, onderhoud der nagebleevenen van in 's land dienst gesneuvelden en bestendige vestiging van een invalidenhuis, heeft opgebragt de som van *f* 1126.19½.

ROTTERDAM, 5 April. Men vernoemt, dat ter ondersteuning van het bestaande ontwerp ter verbetering onzer rivier naar zee, hier ter stede een adres aan Z. M. den Koning in omloop is, dat bereids met een honderdtal handteekeningen der voornaamste handelshuizen voorzien is.

ZWOLLE, 5 April. Door de Nederlandsche Handel maatschappij is aan het bestuur der Twentsche vereeniging tot bevordering van nijverheid en handel, ten behoeve der oprigting eener industrie- en handelschool in Twenthe, toegezegd de aanzienlijke som van *f* 5000, en zulks onvermin derd de vroeger toegezegde jaarlijksche bijdrage van *f* 100.

GRAMSBERGEN, 3 April. In de laatste dagen is het water in de Vecht zeer gewassen; het staat heden reeds 1.57 el boven stuwpeil (9.5 el + AP). Alle lage landerijen staan hier onder water, terwijl ten gevolge eener doorbraak in den Vechtdijk het water hier reeds in sommige huizen staat.

---

* WIJHE, 5 April. Twee kinderen keerden dezer dagen uit de school huiswaarts. Een hunner, het kind van den landbouwer Pol, had echter het ongeluk in de Wetering te vallen. Nadat de drenkeling eenigen tijd te vergeefs om hulp had geroepen, sprong zijn kameraad, een jongen van 9 jaren, zonder te aarzelen in de rivier en mogt er in slagen den groot levensgevaar verkeerenden jongeling te redden.

— Het water op den IJssel blijft steeds wassende. Waterhoogte: Gisteren avond ten 7 ure 4,20 el + A. P. Gewassen in 24 uren 0,10 el.

---

* VEGHEL, 4 April. Naar wij van goederhand vernemen zal de brigade koninklijke maréchaussée te Megen de volgende maand naar Uden worden verlegd. Men zegt, dat de bewoners van het kanton Megen eene petitie tegen die verplaatsing, aan de regering hebben ingezonden.

LOBITH, 3 April, 's morgens 8 ure. De overlaat werkt met 84 duim. Eenige polders langs de Waal zijn ingeloopen.

WIJK BIJ DUURSTEDE, 4 April, 's morgens 8 ure. Waterhoogte 6.— el + AP.; of 1.87 onder noodpeil.

VREESWIJK, 4 April, 's morgens 8 ure. Waterhoogte 4.75 el + AP. 's Namiddags 4 ure, 4.79 el + AP. of 1.73 el onder noodpeil.

GORINCHEM, 4 April, laagwater 3.52 el + AP.; hoogwater 3.54 el + AP. of 2.01 el onder noodpeil.

MAASTRICHT, 5 April, 's morgens 8 ure. Waterhoogte aan de Maasbrug 45.60 el + AP.; in 24 uren gevallen 25 duim.

's BOSCH, 5 April, 's morgens 8 ure. Waterhoogte 5.05 el + AP.; in 24 uren gew. 5 d. De Baardwijksche overlaat werkte den 4den met 29 (*Staats-Courant.*)

(VERVOLG DER BERIGTEN ZIE BLADZ. 5.)

ADVERTENTIEN.

Heden beviel voorspoedig van eene welgeschapene *DOCHTER*, KORNELIA VAN SANTEN, geliefde Echtgenoot van
ROTTERDAM, 5 April 1860. J. J. BRENDEL.
Eenige en algemeene Kennisgeving. (6165)

Bevallen van eene *DOCHTER* A. P. KRUL, geliefde Echtgenoot van J. J. W. MERTZ.
GOUDA, 4 April 1860. *Eenige Kennisgeving.* (6133)

Heden overleed, na een langdurig lijden, in den ouderdom van ruim Jaren, mijne geliefde Echtgenoote ELISABETH VAN DOKKUM.
AMSTERDAM, 2 April 1860. A. DE PRIL.
Strekkende deze tot Algemeene en Bijzondere Kennisgeving. (5991)

Heden overleed tot onze diepe droefheid, na eene kortstondige ongesteldheid, in den jeugdigen leeftijd van 19 maanden, onze eenigste Lieveling CORNELIS. F. C. KOEK. M. J. KOEK, VAN SANTEN.
AMSTERDAM, 3 April 1860. (6121)

Te AMSTERDAM is op den 4den April 1860, in den ouderdom van 61 Jaren overleden Mejufvrouw GEERTRUIDA BERKMAN, Weduwe JAN SERLIJN, in leven Mr. Metselaar, diep betreurd door hare Kinderen, Behuwd-Kinderen en verdere Betrekkingen.
Uit aller Naam, J. VAN DEN HOUT. *Executeur Testamentair.*
(6159)
PS. De Metselaars-Affaire zal door J. VAN DEN HOUT, *op denzelfden voet worden voortgezet.* (6159)

Heden morgen ten half acht ure overleed mijn geliefde Echtgenoot, de Heer THEODORUS SPIJKER, in den ouderdom van 46 jaren, na ziek te zijn van de HH. Sacramenten.
UITHOORN, 5 April 1860. WED. G. SPIJKER, JUTT.
(6128)

Den 3den April overleed te 's Hertogenbosch in den ouderdom van 55 Jaren, onze waarde Vader de Heer JAKOBUS JOANNES WILHELMUS VAN DEN BERGH.
's GRAVENHAGE, 5 April 1860. (6079)
W. J. N. H. VAN DEN BERGH.
P. J. A. VAN DEN BERGH.
G. G. W. VAN DEN BERGH.

Heden overleed na een langdurig en smartelijk lijden mij dierbare Echtgenoot SALOMON MEIJER SEIJFFERS, in den ouderdom van 58 Jaren, wat ik en zijne Kinderen in hem verliezen, zal ieder beseffen, die overledene in zijn werkzaam leven van nabij gekend hebben. Met onderwerping berusten wij in Gods regtvaardigheid, in de hoop dat de overledene in betere gewesten thans die genoegens smaakt, welke den sterveling op aarde ten eenenmale zijn ontzegd. MIETJE SEIJFFERS-JOOLS.
's BOSCH, 4 April 1860.
De Bakkerij zal onder dezelfde Firma blijven bestaan, terwijl wij bij voortduring beleefdelijk aanbevelen. (6135)

Den 30sten Maart 1860, overleed te PARIJS, tot bittere droefheid der Zusters en Broeder, de Wel-Edele Heer CANDIDUS TEN BRINK, in den ouderdom van 63 jaren. (6139)
Algemeene Kennisgeving aan Familie en Vrienden.

HOMOLOGATIE.

Bij Vonnis der Arrondissements-Regtbank te Amsterdam van den April 1860, is het Accoord, door P. M. VOLLERS, aan zijne Crediteuren aangeboden, Gehomologeerd. De Curators: J. D. BLOEMEN. Mr. S. BACKER.
AMSTERDAM, 5 April 1860. (6132)

NICOLAAS FEIS, ZEEDIJK N°. 19

TE BEKOMEN:

FIJNE LAKENSCHE JASSEN . . . . . *f*
DITO DITO ROKKEN . . . . . "
FIJNE SATIN DE LAINE BROEKEN . . . . . "
Meerdere Artikelen in evenredigheid der bovenstaande prijzen. (6

De MAATSCHAPPIJ van WELDADIGHEID regt digt Heeren **GRAANHANDELAARS** uit, in te schrijven op de levering van:

400	Mudden	In- of Buitenlandsche ROGGE, 70 ponden zwaar.	
95	"	witte ZAAIHAVER, van 45 N. pond	
285	"	zwarte VOERHAVER, van 40	"
10	"	PAARDENBOONEN, van 80	"
10	"	GARST, van 60	"

Bovengenoemde **GRANEN** moeten zijn gaaf, zonder lucht, het op de groote Schaal gerekend.

Reflecterenden gelieven zich te adresseren onder franco toezending Monsters aan den Ondergeteekende, met opgave van prijs a Contant op Drie Maanden, voor of op 14 April.

De levering moet vrachtvrij te Steenwijk, in Zakken, die onmiddellijk zullen teruggezonden worden, voor of op 28 April plaats hebben.

De laagste Inschrijver zal onverwijld berigt ontvangen.

FREDERIKSOORD, 5 April 1860. (6120)
De Directeur der Maatschappij van Weldadigheid,
C. J. M. JONGKINDT CONE

ARTI ET AMICITIAE

TENTOONSTELLING
VAN TEEKENINGEN, ETSEN EN LITHOGRAPHIEN

in het Gebouw der Maatschappij ARTI ET AMICITIAE, op het Rokin.

Dagelijks van 10 tot 4 Ure geopend voor het Publiek, tegen betaling van 25 Cents de persoon, ten behoeve van het Weduwen- en Weezenfonds der Maatschappij.

De Catalogus is à 25 Cents verkrijgbaar aan het Locaal.

Namens het Bestuur,

(5431) **S. ALTMANN**, *Secretaris.*

Agentur-Commissions & Incasso-Geschäft.
LAMBERTZ & JOEST (SOEHNE),
IN AACHEN,

Uebernehmen courante Artikel in AGENTUR, besorgen Ein- & Verkauf in COMMISSION; INCASSO'S von WECHSELN für hier, etc., etc. (5614)

NIEDERRHEINISCHE DAMPFSCHLEPPSCHIFFFAHRTS-GESELLSCHAFT.

Zufolge Artikel 12 und 14 des Statuts werden hiermit die Herren Actionaire zu der auf

Donnerstag den 26ten April l. J., Morgens 10½ Uhr, im Gasthofe, „ZUM PRINZEN VON PREUSSEN" dahier anberaumten regelmässigen

GENERAL-VERSAMMLUNG

mit dem Bemerken ergebenst eingeladen, dass die nach Art. 15 des Statuts auf Grund der Bücher der Gesellschaft, resp. der vorgelegten Vollmachten, auszugebende Bescheiniging zur Stimmberechtigung, welche zugleich als Einlasskarte in die **GENERAL-VERSAMMLUNG** dient, spätestens zwei Stunden vor Eröffnung derselben in unserm Bureau, Dammstrasse N°. 10, ausgegeben wird.

DIE DIRECTION.

DUSSELDORF, 3 April 1860. (6084)

Het DIJKBESTUUR van de Zeven Grietenijen en de Stad Sloten c. a., in de Provincie Friesland, brengt ter kennis van belanghebbende HOUTHANDELAREN, dat ten behoeve dier Contributie in 1860 benoodigd zullen zijn:

1684	Stuks	**GREENEN PALEN,**	van	7	Ellen	1	Palm
2814	"	**DITO**	**DITO**	"	6	"	2	"
6523	"	**DITO**	**DITO**	"	5	"	3	"
6524	"	**DITO**	**DITO**	"	4	"	7	"
7823	"	**DITO**	**DITO**	"	4	"	1	"
en 598	"	**DITO**	**DITO**	"	3	"	5	"

Alles te leveren ten Oosten en Westen van de Lemmer en ten Westen van de Tacozyl, overeenkomstig de generale conditien, bij voorschrevene Contributie aangenomen en op nader te bepalen plaatsen. De gegadigden worden uitgenoodigd om voor of op 30 April 1860, ter Secretarie der Contributie in de Lemmer, Schriftelijk op te geven, voor welke prijzen deze Houtsoorten door hen kunnen worden geleverd voor den 15den Junij en voor den 15den Julij daaraanvolgende, telkens de helft, hetzij in het geheel, hetzij bij Vijf Honderdtallen van iedere soort, terwijl men inmiddels nadere informatien bij den Secretaris in de Lemmer zal kunnen bekomen.

Het Dijkbestuur voornoemd,

M. VAN HELOMA, *Voorz.*

Ter ordonnantie van hetzelve,

(5704) **WAUBERT DE PUISEAU**, *Secr.*

DIJKGRAAF en HOOGHEEMRADEN van de WATERGRAAFSMEER zullen op Zaturdag den 14den April 1860, des Middags ten 12 Ure, in het Regthuis aldaar publiek **VERPACHTEN:** Het **GRASGEWAS** van den Omringdijk, in verscheiden Perceelen; alsmede het **VISCHWATER** van de geheele Omringvaart in één Perceel.

De Conditien zullen drie dagen te voren ter lezing liggen bij den Secretaris Mr. J. P. VAN MEDENBACH WAKKER. (6099)

W. G. KLEMAN, Makelaar, zal ten overstaan van den Notaris W. STRENGMAN, op Dingsdag den 10den April 1860, des middags ten 12 ure, voor de Stalling van den Heer C. KORENDIJK, buiten de Leidschepoort, verkoopen: Eenige **PAARDEN,** een goed gedresseerde Hazewindhond, diverse goed onderhoudene **RIJTUIGEN,** als: Een Drowsky voor 4 Personen, eene Vigelante, een extra ruime Zomerwagen voor 9 Personen, met losse Koetsiers en Knechts-Achterzitting, een fraaije Sociable, een Tentwagen, een Phaeton, een Tilburrie, een Ezelwagen, een Plaats- of Ziekenwagentje, een Karretje; voorts vele **TUIGEN** en **STALGOEDEREN.** Alles op den Verkoopdag te zien. Iemand nader onderrigt begeerende, of hier iets ten verkoop bij willende voegen, spreke met gemelden Makelaar. (5731)

OPENBARE VERKOOPING

op Zaturdag den 14den April aanstaande, des Voormiddags ten 10 Ure, in de Manège, aan den Binnenweg te Rotterdam, ten overstaan van den Deurwaarder JOHAN COENRAAD LACH, van onderscheidene zeer goede **PAARDEN, ZADELS, TUIGEN** en andere **GOEDEREN** meer. Te bezigtigen twee dagen vóór den Verkoop, van des Morgens 10 tot des Namiddags 2 Ure. (5690)

In de Maand Junij aanstaande zal in Veiling worden gebragt: De Riddermatige **HOFSTEDE** *Drakenburg,* met hare Kapitale HEEREN-HUIZING, KOETSHUIS, STALLING, TUINMANSWONING, CHALET, BOERENWONINGEN en verdere BETIMMERINGEN; zwaar opgaand Eiken- en Beukenhout, groote Partijen Eiken Hakhout, fraaije Waterpartij, **BOUW-, HOOI-** en **WEILANDEN,** een en ander gelegen aan den Straatweg van Amsterdam op Amersfoort, tot aan den Straatweg van Hilversum op Soestdijk, zoo onder de Gemeente Baarn, als Laren en Hilversum; groot te zamen 136 Bunders.

Inmiddels informatien bij den Makelaar B. LANGERHUIZEN, te Amsterdam. (6034)

Met Primo Mei TE HUUR, in de kom van het volkrijke Dorp Veenendaal, 1/4 uur van het Station van den Rijn-Spoorweg, alwaar een zeer bloeijend Jonge Heeren- en een Jonge Jufvrouwen-Instituut bestaat, een van alle Gemakken voorzien, zoo goed als nieuw opgebouwd **HUIS,** bevattende 3 Kamers, waarvan een met Alcoof en alle Behangen en van Stookplaatsen voorzien, ruime Keuken, Kelder, Achterhuis en groote **TUIN.** Om nadere informatie adressere men zich met Franco Brieven Lett. B. aan den Boekhandelaar Jb. DETMAR, te Veenendaal. (6007)

HILVERSUM.

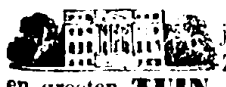

UIT DE HAND TE KOOP: Een voor weinige jaren nieuw gebouwd **HEERENHUIS,** ingerigt voor Zomer en Winter, met **KOETSHUIS, STALLING** en grooten **TUIN,** alleraangenaamst aan den Straatweg gelegen. Te aanvaarden 1 Mei 1860. Franco Brieven aan het Bureau Handelsblad, onder Lett. M. A. (5294)

TE BLOEMENDAAL

wordt IN HUUR aangeboden: Een solied **HUIS** en **TUIN,** het uitzigt hebbende op den ingang van het Bosch. Het Huis bijzonder geschikt ook voor WINTERVERBLIJF, is **GEHEEL GEMEUBELD,** en van Stook- en Keuken-Gereedschappen voorzien; bevat 4 Benedenkamers, waarvan 3 en suite, 6 Boven-Logeerkamers, ruime Zolders met Slaapplaatsen, en bevat verder alle commoditeiten.

Ter bekoming van nadere Informatien gelieve men zich te vervoegen bij de Kantoor Boekhandelaren M. WESTERMAN en ZOON, Kalverstraat E N°. 50, alhier, of bij de Heeren L. ROUWENS en ZOON, Timmerlieden te Bloemendaal. (6097)

GEBROEDERS KRAAY, te Amsterdam, hebben uitgegeven en bij de meeste Boekverkoopers verkrijgbaar gesteld:

J. TER GOUW, AMSTERDAM. Oorsprong en afleiding van de Namen der Grachten, Eilanden, Pleinen, Straten, Stegen, Bruggen, Sluizen en Torens dezer Stad. Tweede Druk, *f* 1.25.

——— EENE WANDELING IN AMSTERDAM in het midden der 17de Eeuw, kl. 8°., *f* 0.90.

Deze Werkjes verdienen de aandacht van een ieder, die belang stelt in Neêrlands Hoofdstad en hare Geschiedenis. (3691)

TE KOOP de in volle werking zijnde **HAAGSCHE ZEEPZIEDERIJ,** gelegen aan het Water te 's Hage, met of zonder de GEBOUWEN. Franco Brieven, B. HARTOGENSIS, Rotterdam. (5949)

In het drukste gedeelte van AMSTERDAM wordt tegen Mei voor een zeer matigen prijs ter overneming aangeboden een **KRUIDENIERS-WINKEL.** Gegadigden gelieven zich Franco te adresseren onder de Lett. J. M. R. Bureau Handelsblad. (6157)

WORDT GEVRAAGD ALHIER.

Voor Fatsoenlijke Jongelieden, waarvan de Man meest afwezig is, één of twee **ONGEMEUBILEERDE KAMERS** Binnenshuis, voorzien van Slaap- en Stookplaats en goed uitzigt. Opgaaf van Huurprijs en Stand, Adres met Franco Brieven onder Letter A. X. Bureau Handelsblad. (5956)

DOOR VERTREK NAAR ELDERS.

wordt op eene der meest bezochte Straten dezer Stad, ter onmiddellijke Overname aangeboden: Eene Gerenommeerde en Gedistingueerde **MODE-AFFAIRE,** welke eene lange reeks van jaren met goed succes gedreven en nog voor uitbreiding vatbaar is. Brieven Franco onder Lett. G. H. M., bij den Boekhandelaar J. M. E. MEIJER, Heerengracht, hoek Wolvenstraat, te Amsterdam. (6047)

TE KOOP:

Een Zevenjarig, vlug bij den weg loopend solide, Bruine Langstaart **DUBBELE HIT** (PONY) mak in Tuig en alleraangenaamst Rijpaardje; alsmede een zeer elegant, fraai Donkerbruin Vijfjarig **PAARD,** à Deux Mains. Brieven franco bij de Erven TIJL, Lett. M., te Zwolle. (6042)

TE KOOP voor een civielen prijs, eene welgevulde **APOTHEEK** met Geneesmiddelen, tot geheele opruiming. Te bevragen bij den Boekh. JOH. ROEM, te Alkmaar. Brieven franco. (5729)

TE KOOP **EEN SPAN** Witte buitengewoon groote **BOKKEN,** zonder Hoorns, zeer mak en goed gedresseerd, met deszelfs net **WAGENTJE** op Veeren, en **TUIGEN,** voor 4 Kinderen. Te bevragen bij den Boekhandelaar D. VAN MEURS, Haarlemmerdijk tweede huis van de Korte Prinsengracht. (6094)

LEERLING-BOEKHANDEL.

Bij den Boekhandelaar **C. BOLDING Hz.** te Hoorn, bestaat gelegenheid tot plaatsing van een **LEERLING,** van de P. G. (5797)

Een **JONG MENSCH,** P. G., van Goeden Huize, in staat een Kapitaal van p. m. *f* 50,000 aan te brengen, zoekt hiermede de **GELEGENHEID** in eene solide ZAAK als DEELGENOOT opgenomen te worden, of zich met Iemand te **ASSOCIËREN,** die vele Relatiën bezit. Adres onder Lett X., met Franco Brieven, bij den Boekhandelaar C. M. VAN GOGH, te Amsterdam. (5816)

GRATIS ONDERWIJS in de TEEKEN- en SCHILDERKUNST voor een **JONGELING** uit den Fatsoenlijken Stand, niet beneden de 16 Jaren; mits men daarvoor eenige Bezigheden wil verrigten. Adres per Franco Brief Bureau Handelsblad, Lett. Z. A. (6070)

Er wordt tegen P°. Mei gevraagd, eene **JUFVROUW,** bekend met het HOEDENVAK, buiten Kost en Inwoning, Salaris naar Bekwaamheid. Ook is er gelegenheid tot Plaatsing van een **LOOPMEISJE,** alsmede wordt aangeboden, eene gestoffeerde VOORKAMER, gelegen op eene der Hoofdgrachten. Reflecterende, adres onder Franco Brieven Lett. M. S., ter Boek- en Kantoorwerkdrukkerij van A. ZWEESAARDT en ZOON, Warmoesstraat over de Vischsteeg J 67 te Amsterdam. (6054)

AAN IIII. UITGEVERS VAN DAGBLADEN OF TIJDSCHRIFTEN.

Een **JONG MENSCH** van Fatsoenlijken Huize, zag zich gaarne tegen een billijk Loon, met eenig REDACTIEWERK bij het een of ander Dagblad of Tijdschrift belast. Reflecterenden gelieven zich met opgave van voorwaarden te wenden onder de Lett. E. M., bij den Boekh. L. F. J. HASSELS te Amsterdam. (6095)

APOTHEEK—DROOGERIJEN.

In eene **APOTHEEK** en **DROOGISTWINKEL** verlangt men een **BEDIENDE,** alsmede een **LEERLING,** welke gelegenheid zal worden gegeven zich te bekwamen. Adres franco. onder Lett. V, bij den Boekhandelaar S. E. VOORZANGER, Muiderplein, alhier. (6096)

Als **OPZIGTER, PORTIER, GAARDER** of dergelijke Betrekking, wordt aanbevolen een Gepensioneerd, onbesproken, knap AMBTENAAR, die, toen hij nog actief was, uit zijne Betrekking eervol, onder toekenning van een Pensioentje is moeten ontslagen worden. Hij is Vader van acht Kinderen, het Jongste slechts weinige Maanden oud zijnde. Hij is versierd met het *Metalen Kruis* en de *Medaille van de Citadel van Antwerpen.* Diegenen, die bovenbedoelden persoon aan **WERK** kunnen helpen, worden vriendelijk verzocht zich te adresseren onder Lt. A. A., bij den Boekh. J. H. SCHELTEMA, Beurssteeg, E 183, alhier. (6091)

Een **JONGELING** van Fatsoenlijken Huize, P. G., oud 23 Jaren, gedurende Zes Jaren in eene Tabaksfabriek ten platten lande werkzaam, wenschte tegen vergoeding van Kost en Inwoning voor een Half Jaar te Amsterdam in eenen TABAKS- en SIGARENWINKEL geplaatst te worden, ten einde het Sigarenmaken, enz., te leeren. Men wordt verzocht de Voorwaarden op te geven door Franco Brieven onder Lett. Z. bij den Boekhandelaar B. EISENDRATH, O. Z. Achterburgwal, B 225, bij het Walenplein. (5867)

Für den Verkauf von Ocker in Schiffsladungen wird ein Thätiger **AGENT** gesucht. Man bezahlt hohe Provision. Reflectanten wollen ihre adresse gef. unter Lit. B. K. N°. 80, in der Expedition dieser Zeitung abgeben. (5800)

VRIJWILLIGE VERKOOPING DOOR VERTREK NAAR ELDERS.

G. H. BROEKHUIJZEN, F. L. HOELEN, PIJE SUBIESE, J. EECKHOFF Jr., ALBERT JONG, M. E. ANNEVELD, J. C. COERS, H. R. NIEUWENSTEED, F. T. GÖRLITZ en J. G. BUIJS, Makelaars, zullen op Dingsdag den 24sten April 1860 en volgenden dag des Voormiddags ten 10 Ure voor het Huis op de Heerengracht bij het Koningsplein, J J N°. 437 te Amsterdam, ten overstaan van den Heer J. GOLDSMIT, Deurwaarder bij de Arrondissements-Regtbank, Verkoopen:

Een Exquisen en Welonderhoudenen

INBOEDEL,

bestaande in complect nieuw Zilveren (Ruolz) Theeservies, fijne Japansche Pronkwaren, Fransche, Amstelfabriek Tafel-, Koffij- en Theeserviezen en andere Porceleinen, fijn verlakt, geslepen Cristal en Glaswerk, Damast Tafelgarnituur, welgevulde Bedden, Paardenharen- en Springmatrassen, Dekens, precieuse Overgordijnen, Deventer, Schotsche, New-Brusselsche en Inlandsche Tapijten, Vloerkleeden, Carpetten, Gang- en Traploopers, Ledekants- en Tafelkleeden, kapitale Venetiaansche en Fransche Spiegels, Schilderijen en Gravures, Moderateur- en andere Lampen, Pendules, Candelabres, Pronkvazen en Groepen, Chineesch verlakte en Mahony Trek-, Etens-, Colom-, Thee-, Schrijf-, Servies- en Speeltafels, Garderobes, Comodes, Etagères, Buffetten, Nacht- en Bedtafels, Consoles, Ledekanten,, Kasten en verdere

MEUBELEN.

Welluidende **PIANINO,** door de VOGELZANG te Brussel.

KAMERGARNITUREN,

met Zijden, Damasten, Fluweelen en Trijpten Zittingen, Sieraad Gordijnen met Draperien en Ornementen.

Eene Collectie fraai Gebonden **BOEKEN** en **MAANDSCHRIFTEN.**

Wijders **KEUKEN-FOURNUIS-GEREEDSCHAPPEN, ENZ.**

Breeder bij Catalogus omschreven en Zaturdag den 21sten en Maandag den 23sten April van 10 tot 3 Ure voor een ieder te bezigtigen. (6102)

Verhuisd E. D. DUITZ

van de Muiderstraat naar den Zwanenburgwal bij de St. Ant. Breestraat, Buurt C, N°. 114. (6103)

Doctor VAN TRIGT, is Verhuisd naar de Ruguliersgracht tusschen de Keizersgracht en Kerkstraat, Stille Zijde AA 736. (6158)

GEVONDEN

EEN GOUDEN MEDAILLON, op de Heerengracht, tusschen de Huiden- en Wolvenstraat. De Eigenaar kan dezelve terugbekomen tegen betaling der Advertentiekosten en duidelijke opgave, met franco Briefjes onder Lett. M., bij den Boekhandelaar C. M. VAN GOGH, Leidsche Straat, N°. 370. (6143)

WEGGELOOPEN, op de Heerengracht, een Wit en Zwart **LEEUWHONDJE,** luisterende naar den naam PARIS die hetzelve terug brengt bij den Kruijer HARTMAN, in de Wolvenstraat, zal *f* 3 belooning hebben. (6153)

Blijkens ACTE, op den Vierden April 1860 albier geteekend, geregistreerd en op heden onder de Minuten van den Ondergeteekenden Notaris gedeponeerd, is aan den Heer A. VOGEL, *Timmerman en Makelaar,* wonende te Amsterdam, overgegaan het regt en de bevoegdheid in zijne Zaken de Firma **MOELE EN BERGVELD** te voeren en te teekenen, echter zonder verdere aansprakelijkheid van den Heer GERRIT FREDRIK MOELE BERGVELD, alhier.

AMSTERDAM, 6 April 1860. **J. DE MAN,** *Notaris.* (6150)

Door voortdurende Ongesteldheid heeft de Ondergeteekende de **TIMMERMANS-AFFAIRE,** tot hiertoe door hem gedreven onder de Firma **MOELE EN BERGVELD,** overgedaan aan den Heer **A. VOGEL,** *Timmerman en Makelaar* te dezer Stede.

Met dankbetuiging voor het vele vertrouwen hem tot hiertoe geschonken, neemt hij de vrijheid, zijn Opvolger in dezelfde begunstiging aan te bevelen.

G. F. MOELE BERGVELD.

DE ONDERGETEEKENDE de Timmermans Affaire onder Firma **MOELE EN BERGVELD** hebbende overgenomen en ter zelfder plaatse, Kromme Waal, N°. 27, zullende voorzetten, neemt de vrijheid zich beleefdelijk aan te bevelen, hopende van zijne zijde zich het vertrouwen waardig te maken, hetwelk zijn Voorganger zoo ruimschoots heeft mogen genieten.

Zullende de Firma voormeld, thans alléén door den Ondergeteekende worden gevoerd en geteekend.

AMSTERDAM, 6 April 1860. **A. VOGEL,**

6151) *Timmerman en Makelaar.*

Door vertrek naar buiten wordt tegen 1°. Mei TE HUUR AANGEBODEN: Een **NET HUIS,** op een levendigen en fatsoenlijken Stand, bevattende vijf Kamers, Keuken, Kelder en verdere Gemakken. Huurprijs *f* 350 's jaars. Franco te bevragen bij den Boekh. G. W. TIELKEMIJER, *in het Dépôt van goedkoope Muziek,* op den Vijgendam. (6140)

ZANDHOEVE,
vroeger *Jan Tabak,* bij Naarden.

DE ONDERGETEEKENDE heeft de eer zijne Geëerde Begunstigers te berigten, dat hij voornemens is om met 15 Mei aanstaande bovengemeld LOGEMENT **TE OPENEN.** Gelegen onder Bussum, in de onmiddellijke nabijheid van Naarden, in een der schoonste en aangenaamste gedeelten van het Gooiland, geheel nieuw opgetrokken en zeer doelmatig ingerigt tot de ontvangst van Familien, geeft hij de verzekering, dat, waar Bouw en Ligging geheel tot Gemak en Veraangenaming zijn ingerigt, hij zal zorgen, dat de Bediening en Behandeling daarmede gelijken tred houden. Hij neemt derhalve de vrijheid zijne Geëerde Begunstigers en vroegere Bezoekers uit te noodigen, om de gunst hem elders bewezen, ook daar in zijne nieuwe onderneming te schenken.

G. TEN CATE Gz.,

(5608) LOGEMENTHOUDER TE WOERDEN.

NAAR BATAVIA VOOR PASSAGIERS,

om tusschen medio en einde April c. k. uit het NIEUWE DIEP te vertrekken:

Het snelzeilend Nederl. **FREGATSCHIP** *WALVISCH,* Kapitein T. SCHUT, voorzien van ruime inrigtingen voor Passagiers en varende een geëxamineerde Scheepsdoctor.

Tot nadere informatien gelieve men zich te vervoegen bij de Heeren WED. B. W. VAN STARCKENBORG VAN STRATEN of bij de Cargadoors FLORIS DER KINDEREN EN ZOON, te Amsterdam. (5172)

ROTTERDAM—HAVRE.

VOOR PASSAGIERS EN GOEDEREN.

Het **STOOMSCHIP** *ARY SCHEFFER,* Kapt. DAY, vertrekt naar Havre Dingsdag 10 dezer.

Deze dienst is in directe verbinding met de Packetschepen van Havre naar New-York en New-Orleans.

Adres bij KUYPER, VAN DAM & SMEER, te Rotterdam. (6149)

NED. RHIJN-SPOORWEG.

De DIRECTIE brengt ter kennis van het **PUBLIEK,** dat de **TREINEN,** welke des ZONDAGS niet loopen, ook op **MAANDAG** 9 April c. k. (Paasch-Maandag) niet zullen loopen. Daarentegen zullen op dien dag, even als des Zondags, **RETOUR-BILLETTEN** worden uitgegeven.

AMSTERDAM, 5 April 1860. **DE DIRECTIE.** (6147)

HOLLANDSCHE IJZEREN SPOORWEG-MAATSCHAPPIJ.
ZOMERDIENST.
AANVANG 15 APRIL 1860.

VAN AMSTERDAM NAAR ROTTERDAM.

Vertrek van Amsterdam.	Haarlem. Aankomst.	Haarlem. Vertrek.	Leiden.	's Gravenhage. Aankomst.	's Gravenhage. Vertrek.	Aankomst te Rotterdam
u. m.	u. m.	u. m.	u. m.	u. m.	u. m.	u. m.
7 30	8 —				8 30	9 15
8 5	8 32	8 37	9 42	10 13	10 18	11 5
10 40	11 7	11 12	12 7	12 32	12 37	1 20
1 25	1 55	2 —	3 4	3 34	3 39	4 25
4 30	5 —	5 5	6 9	6 37	6 42	7 30
					8 15	9 —
7 45	8 15	8 20	9 24	9 45	9 59	10 45

VAN ROTTERDAM NAAR AMSTERDAM.

Vertrek van Rotterdam.	's Gravenhage. Aankomst.	's Gravenhage. Vertrek.	Leiden.	Haarlem. Aankomst.	Haarlem. Vertrek.	Aankomst te Amsterdam
u. m.	u. m.	u. m.	u. m.	u. m.	u. m.	u. m.
					8 32	9 —
7 —	7 46	7 51	8 26	9 25	9 36	10 —
9 30	10 17	10 22	10 58	11 55	12 —	12 30
11 40	12 24	12 29	12 59	1 50	1 55	2 20
1 5	1 50					
3 30	4 19	4 24	4 58	5 55	6 —	6 30
8 —	8 47	8 52	9 28	10 25	10 30	11 —
9 50	10 35					

Op Zon- en Feestdagen zullen aan de Halten, met uitzondering van Hillegommerbeek, alle Treinen ophouden, voor zoo ver dit verlangd wordt.

De TELEGRAAF-KANTOREN zijn op alle Hoofdstations gedurende den geheelen dag geopend.

ZOMERDIENST BILLETTEN zijn verkrijgbaar aan alle Stations, Halten en Bestelkantoren. (*Prijs Twee Cents*).

De Administrateur,

AMSTERDAM, 6 April 1860. **J. W. BAKE.**

(6156)

DOOR STERFGEVAL

VRAAGT MEN eene **VROUWELIJKE COMPAGNON,** van de R. K. Godsdienst, in eene reeds eenige jaren gevestigde **AFFAIRE IN MODES,** tegen later overeen te komen Conditien. Adres franco, onder Lett. S. V., bij den Boekhandelaar H. A. WINKELHAGEN, Singel hoek Midden-Klooster, te Amsterdam. (5960)

GEVRAAGD

ten spoedigste tegen billijke Voorwaarden: Een **HULPONDERWIJZER,** Geëxamineerd voor de Fransche Taal, onverschillig van welke Godsdienst. Brieven Franco onder Lett. S. J. bij den Boekhandelaar C. L. VAN LANGENHUYSEN, Singel hoek Beulingstraat te Amsterdam. (5876)

ATTENTIE.

Wordt gevraagd, om dadelijk in te treden in eene voorname **AFFAIRE VAN MANUFACTUREN,** in eene der Hoofdplaatsen van Zuid-Holland: Een **BEDIENDE,** met het Vak goed bekend, hoofdzakelijk met het KOUSENVAK.

TEVENS:

Eene **JUFVROUW,** mede ervaren in het Vak, in het bijzonder bekend met het Artikel CHALES. Niemand biede zich aan, die niet aan de genoemde vereischten voldoet. Adres met Franco Brieven, onder Lr. X., aan het Advertentie-Bureau van H. NIJGH, te Rotterdam. (6040)

HH. GROSSIERS EN FABRIKANTEN.

Een fatsoenlijk **JONGMAN,** met het Vak van LAKENS, Wollen en Katoenen MANUFACTUREN, het Boekhouden, Corresponderen, enz. ten volle bekend, zag zich gaarne zoo spoedig mogelijk geplaatst als **REIZIGER** of in eene andere Betrekking. Reflecterenden gelieven zich met franco Brieven te adresseren, onder Lett. S., bij den Boekhandelaar G. DE GEUS, te 's Gravenhage. (6041)

Een **JONG MENSCH,** 28 Jaren oud, eene duidelijke hand schrijvende en volledig bekend met Administratie, dubbel Boekhouden, enz., zoekt eene plaatsing op een KANTOOR, liefst daar, waar hem nog eenige tijd overblijft tot het verrigten van eigene Zaken; ook zou hij zich wel willen verbinden tot het Bijhouden van Boeken voor HH. Winkeliers. Adres onder de Letters A. B., bij den Boekhandelaar J. T. F. STEENBERGEN, Utrechtschestraat bij de Keizersgracht, alhier. (6018)

HH. GROSSIERS EN FABRIEKANTEN.

Een **JONG MENSCH,** bereizende viermaal 's jaars NOORD-BRABANT, LIMBURG en een gedeelte van GELDERLAND, wenscht zich met den Verkoop Uwer Artikelen te belasten voor deze Provincien, of wel voor alle anderen, met vergoeding van Reiskosten. Brieven Franco, Lett. A. B., aan den Boekhandelaar T. VAN DER HEYDEN, te Eindhoven. (6017)

HH. TUINIERS.

Zonder Salaris wenschte **IEMAND,** bekend met het TUINVAK, van Fatsoenlijke Familie, Protestant, eene gelegenheid te vinden, hetzij ter **ADSISTENTIE** of als **OPZIGTER** op een Buiten, of bij een voornaam Tuinman of Bloemist, of iets van dien aard, waar men nuttig werkzaam kan zijn. Men adresseere zich Franco onder de Letter K. bij den Boekhandelaar GOOSSENS, St. Luciensteeg te Amsterdam. (6011)

Bij de Onderstaande Dépôthouders is te bekomen:

SUPRA FIJNE WITTE GENUA- OF TAFELOLIE, à 80 Cents de Flesch.

ROTTERDAM, **P. A. HAMMES.**

Amsterdam, H. P. Hunck.	Harderwijk, E. G. Fijn van Draad.
Arnhem, Erven d'Arnaud Gerkens.	Hilversum, J. B. G. Niermans.
Amersfoort, G. H. Zwier.	Kampen, A. C. Noordhoek Hegt.
Alkmaar, C. Breebaart Pzn.	Leeuwarden, A. Zijlstra Jr.
Assen, M. S. van Essen.	Leiden, W. Hoogenstraaten.
's Bosch, Gebroeders de Kort.	Maastricht, G. Sauveur.
Breda, A. H. de Kort.	Middelburg, C. J. Kruysse.
Bergen op-Zoom, D. Pouwels.	Nijmegen, Wed. A. Jansen.
Dordrecht, H. Bremekamp.	Oostburg, A. J. Bronswijk.
Delft, R. Heynen.	Roermond, de Wed. Jennisse Custers.
Deventer, de Wed. G. A. Raland.	Tiel, D. R. van Wermeskerken.
Doesburg, J. G. van Nek.	Utrecht, A. A. Dieperink.
Groningen, A. A. Smith.	Vlissingen, Jacobus Dommisse.
Gouda, J. H. N. van den Berg.	Venlo, C. Gadden Leurs.
Gorinchem, J. J. de Kroes.	Willemstad, Wed. T. G. de Jongh & Zn.
's Hage, Z. H. L. de Zwaan.	IJsselsteyn, J. J. Groenhoff.
Haarlem, P. Waterschot.	Zwolle, W. C. Droes.
Hoorn, J. Kleintjes.	Zaandam, K. Nieuwenhuys.

Aanvragen voor Dépôts in Steden, waar die nog niet gevestigd zijn, franco onder de Letters B. B., aan de Boekhandelaren GEBROEDERS HENDRIKSEN, te Rotterdam. (6046)

STOOMBOOTDIENST

TUSSCHEN

AMSTERDAM, ALPHEN en OUDSHOORN, langs de Ringvaart van de HAARLEMMER-MEER, op AALSMEER, LEIJMUIDEN, OUDE WETERING, WOUBRUGGE, 's MOLENAARS, enz.

ZOMERDIENST,

aanvang nemende den 8sten April 1860.

Van *Amsterdam* naar *Alphen.*			Van *Alphen* naar *Amsterdam.*		
Des Zondags,	's Morgens	7 ure.	Des Zondags	's Namidd.	1 ure.
Des Maandags	's Namidd.	3 "	Des Maandags	's Morgens	5 "
Des Woensdags,	"	2½ "	Des Woensdags,	"	6 "
Des Vrijdags,	"	2½ "	Des Vrijdags,	"	6 "
			Des Zaturdags,	's Namidd.	5 "

Gedurende de beide **PAASCHDAGEN** zal de Boot des Morgens ten 7 Ure van AMSTERDAM vertrekken, en Dingsdag 10 April als gewoonlijk met den Marktdag des Morgens ten 5 Ure van OUDSHOORN en des Namiddags ten 3 Ure van AMSTERDAM. Vervolgens elken ZONDAG, des Morgens ten 7 Ure, van af buiten de Leidschepoort en des Namiddags ten 5 ure van de Overtoomsche Sluis. **F. M. CARSJENS.** (6090)

MIDDELBURGSCHE MAATSCHAPPIJ VAN STOOMVAART.

DIENST OP

MIDDELBURG, ROTTERDAM

EN DAAR TUSSCHEN GELEGENE PLAATSEN.

STOOMBOOTDIENST IN APRIL 1860.

Van **MIDDELBURG.**				Van **ROTTERDAM.** (6101)			
Zondag	8,	'sMiddags	12 u. 30 m.	Zondag	8,	'sMorgens	9 u. 30 m.
Maandag	9,	's Morgens	6 " — "	Maandag	9,	—	10 " 30 "
Dingsdag	10,	—	6 " — "	Dingsdags	10,	—	10 " 30 "
Donderdag	12,	—	6 " — "	Woensdag	11,	—	10 " 30 "
Vrijdag	13,	—	6 " — "	Vrijdag	13,	—	10 " 30 "
Zaturdag	14,	—	6 " — "	Zaturdag	14,	'sMiddags	12 " — "

WEKELIJKSCHE STOOMVAART TUSSCHEN ROTTERDAM EN DUINKERKEN.

Het **STOOMSCHIP** *PRINS VAN ORANJE,* Kapt. D. VISSER, vertrekt van ROTTERDAM des Woensdags en van DUINKERKEN des Zaturdags.

Adres bij de Agenten JOHs. OOMS Ez. & C°., te Rotterdam. (5961)

In eene APOTHEEK alhier wordt ten spoedigste gevraagd, een **BEDIENDE,** van de R. C. Godsdienst, het Recepteren kundig verstaande en van goede Getuigschriften voorzien. Adres met franco Brieven aan den Boekhandelaar JAC. ARN. VERKOUTEREN, te Bergen op Zoom, onder de Letter H. (6043)

Te Utrecht te Huur

een **VRIJ BOVENHUIS,** bevattende 7 zoo groote als kleine Kamers, Alcove, Provisie-, Mangel- en Meidenkamers, Keuken met Wel- en Regenwater, Zolder en Kelder. Adres Franco aan L. W. VAN GIESSEN, te Utrecht, Wijk A, N°. 640. (5849)

Un **JEUNE HOMME** désire se placer soit pour GARÇON d'HOTEL VALET DE CHAMBRE ou DOMESTIQUE DE VOYAGE, parlant cinq langues et muni de très bons certificats. S'adresser sous les initiales G. U. Bureau Handelsblad. (6055)

Een GROSSIER IN MANUFACTUREN verlangt een geroutineerd **REIZIGER.** Hierop reflecterende gelieve zich onder **Lett. D. M.** aan te melden Bureau Handelsblad, met opgaaf bij wien het laatst werkzaam gewcest. (6098)

MODES.

In eene der voornaamste **MODEZAKEN** te Amsterdam bestaat gelegenheid tot het PLAATSEN van een a twee **LEERLINGEN.** Reflecterenden gelieven zich franco onder Lett. C. S. te adresseren in den Kantoorboekhandel van WED. I. ELLERMAN, Beurssteeg, E 176. (6076)

Op een INSTITUUT vraagt men voor een klein aantal Jonge Juffrouwen eene **SECONDANTE,** liefst voorzien van eene Akte als Hulp-Onderwijzeres en in staat om het Fransch en de vakken van het Lager Onderwijs te onderwijzen. Adres franco onder Lett. H. W., bij de Boekh. WEYTINGH en BRAVE, te Amsterdam. (6058)

De geheele onverkorte STUNDEN der ANDACHT, voor iedereen.

GOEDKOOPE UITGAVE VAN H. ZSCHOKKE'S

UREN AAN DE GODSDIENST GEWIJD.

Vertaald door **J. M. L. ROLL,** *Predikant te Amsterdam.*

Compleet in Tien nette Boekdeelen, ieder van Vijf Afleveringen, à TWINTIG CENTS per Aflevering (van 48 of meer Pag.) De Intekening staat open bij TEN BRINK & DE VRIES, te Amsterdam, en verder alom. (863)

DE 42STE AFLEVERING IS VERSCHENEN.

Ter Perse bij den Boekhandelaar C. L. VAN LANGENHUYSEN: (6080)

DE ECHTE APOSTOLISCHE BRIEVEN van Z. H. PIUS IX,

behelzende de groote Exkommunikatie, uitgesproken over degenen, die de verbrokkeling van den Kerkelijken Staat hebben veroorzaakt.

DE VERREZEN HEER

HERDACHT IN HET CHRISTELIJK GEZIN.

DAGELIJKSCHE OVERDENKINGEN VAN 'S HEEREN LEVEN OP AARDE NA ZIJNE OPSTANDING TOT AAN ZIJNE HEMELVAART.

Prijs in Cartonnen Band . . . . . *f* 1.50.

Door J. MUNTENDAM, in leven *Predikant te Amsterdam.*

Dit uitmuntend Werk van den waardigen **MUNTENDAM,** moet in geen Christelijk Huisgezin ontbreken; zoowel de opregt vrome denkbeelden daarin ontwikkeld, als de geleidelijke volgorde, maakt het tot eene uitnemend gepaste lectuur in deze hoogstbelangrijke dagen.

Te Amsterdam bij de Uitgevers TEN BRINK EN DE VRIES en verder alom verkrijgbaar. (6082)

KEURIG PAASCHGESCHENK.

EIRENBERGS GODSDIENSTIG HUISBOEK voor Vrouwen uit den beschaafden stand,

bewerkt door A. H. VAN DER HOEVE, Predikant te Keppel.

Met eene fraaije Staalgravure, naar C. KRUSEMAN, voorstellende:

MARIA AAN DE VOETEN VAN JEZUS (Lukas X: 38—42). Prijs *f* 2.60; in Prachtband verguld op snede *f* 3.25.

Uitgegeven bij TEN BRINK & DE VRIES, Boekverkoopers in de Warmoesstraat te Amsterdam, en alom verkrijgbaar.

Onder de vele schoone overdenkingen vindt men STILLE AFZONDERING, MIJNE ZONDE, VERLOSSING, DE GOEDE VRIJDAG, HET PAASCHFEEST, HEMELVAARTSDAG, HET PINKSTERFEEST, HET AVONDMAAL en andere belangrijke onderwerpen. (6081)

TUCKERS SPRINGMATRASSEN.

Deze **MATRAS,** die alle andere in sterkte, duurzaamheid, elasticiteit en reinheid overtreft, bevelen wij bijzonder aan. Men gelieve vooral op te letten, dat dezelve voorzien zijn met het Stempel van onzen Hoofd-Dépôthouder, de Heer **J. T. SCHOLTE,** die bereids in de meeste voornaamste Steden van Nederland Dépôts heeft aangesteld en die wij hieronder opgeven.

IJZEREN LEDIKANTEN, in alle Modellen, worden aan het Hoofd Dépôt en Fabriek gefabriceerd en zijn in staat die tot de minst mogelijke prijzen te leveren. De Teekeningen van IJzeren Ledikanten zijn aan alle Dépôts te verkrijgen.

Hoofd-Dépôt Pijpenmarkt, E 317, te Amsterdam.

KLUTGEN, te Rotterdam.	SANDHAUS, te Zaandam.	L. SCHÜTZ, te Zeist.
BAZAR, te Delft.	G. BRONGERS, te Alkmaar.	G. J. SCHEEFHALS, te 's Bosch.
A. B. SIMONIS, te Schiedam.	BÜCHER, te Nijmegen.	P. H. BERGER, te Zwolle.
G. H. J. BRUNING, te Leyden.	H. BERCK, te Dordt.	C. RADIJS, te Meppel. (6057)
J. P. KARTHAUS, te Haarlem.	J. J. MILBORN, te Middelburg.	J. H. v. HAGEN, te Leeuwarden.

MAGAZIJN VAN UURWEERKEN,

KALVERSTRAAT, E 32, over de St. Luciensteeg. — NIEUWENDIJK, H 11, bij de Mandemakersteeg.

Door **VERPLAATSING VAN HET MAGAZIJN,** Kalverstraat naar den Nieuwendijk, H 11, worden beneden Fabrieksprijzen opgeruimd eene fraaije sortering **PENDULES** van af *f* 11, Heel en Half Uur slaande, **DITO** onder Stolp in fraaije Bronze en Vergulde dessins van *f* 14 tot 80; **DUITSCHE KLOKKEN** in alle soorten van af *f* 1.60, van *f* 3.50 Heel en Half Uur slaande tot *f* 40. Alsook een assortiment **HOROLOGIEN,** waaronder Gouden Cylinder-Horologien in goede kwaliteit van af *f* 38; Zilveren Dito *f* 17.50. Alle overige soorten **HOROLOGIEN, MUZIEKDOOZEN, REISWEKKERS, KANTOORKLOKKEN,** enz., enz. tot buitengewoon lage prijzen. Voor alle verkocht wordende Goederen wordt Twee Jaren ingestaan. **J. L. FADDEGON,** *Horologiemaker.*

DRIE à VIER HOROLOGIEMAKERS-BEDIENDEN kunnen dadelijk geplaatst worden. (6052)

Stoomvaart-Vereeniging de Maas.

Het **STOOMSCHIP** *RHONE,* Kapt. W. J. WILKENS, vertrekt van **ROTTERDAM** Woensdag 11 April naar

MARSEILLE, GENUA, LIVORNO, NAPELS, MESSINA EN PALERMO.

Adres: Te Rotterdam, JOHs. OOMS Ez. & C°., BOUTMY & C°.; te Amsterdam, HAGENZIEKER & C°. (6144)

MAANDELIJKSCHE STOOMBOOTDIENST van ROTTERDAM op TRIEST EN TUSSCHENLIGGENDE HAVENS,

met het Stoomschip TRIESTE en twee Stoomschepen van de Stoomvaart-Vereeniging DE MAAS.

Het **STOOMSCHIP** *TRIESTE,* Kapt. BUYS, vertrekt van **ROTTERDAM** den 15den April.

Adres: REUCHLIN, MOLL EN DITILH, Rotterdam, v. d. BEY EN C°., Amsterdam, en P. J. VAN DER SCHRIECK EN C°., Antwerpen. (6145)

GENERAL STEAM-NAVIGATION-COMPANY.

ROTTERDAM en LONDEN.

De Stoomschepen vertrekken met Passagiers en Goederen geregeld iederen Dingsdag, Donderdag en Zaturdag.

ZATURDAG 7 APRIL, 's Morgens 11 Ure. DINGSDAG 10 APRIL, 's Middags 12 Ure.

DONDERDAG 12 APRIL, 's Namiddags 1 Ure.

VRACHTEN: GROOTE KAJUIT £ 1.10.— HEEN EN TERUG £ 2.5.—

VOOR-KAJUIT —.17.— Dº. 1.6.6

(5644) GEBROEDERS SMITH, Agenten.

NB. De bovenstaande afvaarten zullen plaats hebben, mits de Rivier vrij van IJs is.

PAASCH-GESCHENK.

GELOOFSLIEDEREN EENER VERBORGENE.

(UIT DEN VREEMDE.)

In net glacé Kartonnen Bandje . . . . . *f* 0.60. (6085)

AMSTERDAM, Vrijdag 6 April.

Blijkens kennisgeving van het stedelijk bestuur is de verhuisdag voor dit jaar vastgesteld op Dingsdag 1 Mei.

Het tiende en laatste concert voor dit saizoen van de maatschappij Felix Meritis zal plaats hebben op Vrijdag 13 dezer en worden vereerd met de tegenwoordigheid van HH. MM. den Koning en de Koningin.

Gisteren avond is een meisje op den O. Z. Achterburgwal woonachtig, voor de Spinhuissteeg slapende in het water geloopen en hoewel spoedig er uit gehaald, in den afgeloopen nacht gestorven.

Wij vestigen de aandacht onzer lezers op de vorenstaande advertentie van de Hollandsche Spoorweg-Maatschappij, betreffende de zomerdienst op den spoorweg. **Men zal daaruit ontwaren, dat deze dienst vroeger dan in andere jaren in werking zal komen en tevens dat het aantal treinen is vermeerderd ten gerieve der reizigers, en vooral ook, om eene doorgaande correspondentie tusschen Antwerpen en Amsterdam daar te stellen.**

In de maand Maart jl. heeft het vervoer van reizigers langs den Ned. Rhijn-spoorweg *f* 72.986, het vervoer van goederen *f* 39,774 en het vervoer van reizigers en goederen door direct verkeer met Duitschland *f* 20,772 opgebragt.

Wij hebben ten vorigen jare ter gelegenheid der tentoonstelling in *Arti et Amicitiae*, reeds met lof gewaagd van de toen nog onafgewerkte plaat, welke tot niet-prijs voor de verloting moest dienen. Thans is die plaat, eene gravure naar de schildering van Israëls „na den Storm" aan de leden der vereeniging tot bevordering der beeldende kunsten, gezonden. De goede opinie, vroeger door ons opgevat, is ten volle bevestigd. De gravure is uitnemend fraai en geeft het karakter en den toon der schilderij volkomen terug. Dit nieuwe voortbrengsel der graveerstift van den Heer C. Ed. Taurel, doet den kunstenaar alle eer aan en zal zeker bijdragen tot vermeerdering van zijn roem.

Bij S. de Grebber, Boekhandelaar te Amsterdam, zag onlangs het licht een zestal Platen op karton gedrukt, welke uitgeknipt en aan elkander geplakt de Muiderpoort te Amsterdam zullen voorstellen, in denzelfden trant als de voor een jaar bij denzelfden Boekhandelaar uitgegeven Sint Anthonieswaag. Wij kunnen niet nalaten deze uitgave der Muiderpoort aan ouders aan te bevelen als een middel om hunne kinderen op eene aangename en toch niet geheel onleerzame wijze bezig te houden. Ten einde het den kleinen niet al te moeijelijk te maken, is door den uitgever gezorgd voor eene duidelijke teekening der Muiderpoort en eene verklaring der verschillende figuren, terwijl een afzonderlijk blad met Platten Grond om tot grondstuk te dienen, het geheel voltooit. De uitvoering is zeer net, de prijs zoo goedkoop mogelijk.

Bij hetgeen wij hierboven ter zake der ook door ons medegedeelde formule van ex-communicatie uit de *Rott. C.* mededeelen, voegen wij nog om der onpartijdigheid wille bij, dat het bekende clericale blad *l' Ami de la Religion* na de mededeeling dier formule erkent, dat zij gevonden wordt in de *formulae veteres exorcismorum et excommunicationum* medegedeeld door Baluzius bij zijne verzameling der capitularien (Ed. 1677, f.1 p. 697 folio). Zij volgt op de formulen gebruikt door de bisschoppen van Urgel en Catalonie in de 10de eeuw, en waarschijnlijk uit dezelfde bron afkomstig. De *Ami de la Religion* zegt, dat die formule nimmer door den H. Stoel is gebruikt en de *Patrie* bevestigt dit.

* 's GRAVENHAGE, 6 April. HH. MM. de Koning en de Koningin, benevens HH. KK. HH. de Prins van Oranje en Prins en Prinses Hendrik, hebben heden de Voorbereiding in de Kloosterkerk, onder gehoor van den predikant Zaalberg bijgewoond.

— De 's Gravenhaagsche kermis zal dit jaar aanvangen op den tweeden Maandag der maand Mei, zijnde voor dit jaar den 14den van gezegde maand.

* LEEUWARDEN, 5 April. Heden werd alhier, onder voorzitting van den Heer Mr. J. Dirks, de 95ste vergadering van het Friesch genootschap voor geschied-, oudheid- en taalkunde gehouden. Op voorstel van den voorzitter, werd er eene commissie benoemd, om de verschillende handschriften van Ocko Scharlensis te verzamelen en te vergelijken, ten einde eene nieuwe uitgave der werken van dezen schrijver voor te bereiden; tot leden dier commissie werden gekozen de voorzitter en de Heeren Dr. J. G. Ottema en T. R. Dijkstra. Eveneens werd, op voorstel van den voorzitter, eene commissie benoemd, om de charters betrekkelijk Friesland, van 1300 tot 1580, welke niet in het Friesch Charterboek zijn opgenomen, te verzamelen, ten vervolge op den arbeid van den Heer Mr. L. Ph. C. van den Bergh, welke in het volgend nommer van *de Vrije Fries* zal worden uitgegeven; tot leden dezer commissie werden gekozen de voorzitter en de Heeren T. R. Dijkstra, W. Eekhoff en Mr. I. Telting. De voorzitter deed nader rapport omtrent eene collectie munten, in Gaasterland gevonden, en eene andere verzameling, te Novogorod ontdekt, onder welke laatsten nog onbekende munten voorkomen. De secretaris, de Heer Mr. I. Telting, bragt verslag uit over de handelingen in de winteravond-vergaderingen. De Heer Dr. J. G. Ottema las eene verhandeling voor van den Heer W. Eekhoff, *over het St. Anna Leen te Leeuwarden*, daar laatstgenoemde verhinderd was de vergadering bij te wonen. De Heer T. R. Dijkstra deed een voorstel tot uitgave van een nagelaten handschrift van den Hr. R. Posthumus, zijnde eene Friesche vertaling van Shakespeare's *Tempest*, over welk voorstel in de Julij-vergadering nader zal worden beslist. Onderscheidene boekwerken werden ter tafel gebragt. Tot leden van het genootschap werden benoemd de Heeren M. H. Tromp, handelaar te Woudsend en Mr. F. de Haan, advocaat te Leeuwarden.

LAATSTE BERIGTEN.

LONDEN, Donderdag 5 April.

De Nova Scotian is van New-York aangekomen.

LONDEN, Donderdag 5 April.

Koffij: Native vast; betaald met 62½. — *Suiker* in betere stemming. — *Rijst* begeerd. — *Thee* flaauw, ord. Congo 16¼ p. — *Raapolie* vaster 40¼. — *Palmolie* flaauw 45¾. — *Talk* 56.3. — Julij 54½, Oct.—Dec. 52.3. — *Veemarkt:* Aangevoerd 720 runderen, 7170 schapen, 253 Kalveren en 140 Varkens. Men besteedde voor puike Runderen 5.10; Schapen 5.8; Kalveren 5.8 en Varkens 4.8.

Rijst met vraag in de prijzen van 8 sh. 9 a 10 sh. — Banca *Tin* 139 sh.; Straits 131 a 132 sh.

Volgens latere berigten van Havana werd Suiker aldaar met 8¾ a 9 r. betaald.

LONDEN, Donderdag 5 April 12 ure. Consols 94⅝.

2½ ure: Consols 94⅝; Brazil. 4½ pCt. —; Mexico 22⅝; Spanje 1¾ pCt. 34¼; Portug. 42⅝.

Markt vast.

Slotkoersen: Consols 94½ a —; 3 pCt. Mex. 22; 4½ pCt. Peru —; 3 pCt. Dito —; 4½ pCts. Doll. Bonds —; Grenada 15; Dito Uitg. 4½; 2½ pCt. Venez. 26½; 1 pCt. Dito —; 3 pCt. Portug. 42½; 3 pCt. Spanje 46¾; 1¾ pCt. Dito 34¼; Cert. Coup. —; Amort. —, 4½ pCt. Russen 97; 5 pCt. Dito —; 2½ pCt. Holl. —; 4 pCt. Dito 100; Illinois Shares 58; Constr. Dito Bonds 79¼; Sardinie —; Ecuador 12¾; Landwarrants 3. — Wissel: Petersburg 3/m. 34¼; Parijs 3/m. 25.40; Hamburg 3/m. 13.06; Amst. 3/m. 11.16¾.

LIVERPOOL, Donderdag 5 April.

Katoen: De omzet der week bestond uit 39,950 b., waarvan op speculatie 1140 en ter export. 6950 b. Prijzen onveranderd.

De invoeren bedroegen 27,700 b. en de voorraad bestaat thans uit 95,657 balen.

Heden zijn 7000 b. afgedaan.

DUNDEE, Donderdag 5 April.

Hennep: Petersb. £ 30.10; dito Riga Rein £ 31.05.

WEENEN, Donderdag 5 April.

De *Donau-Zeitung* bevat het volgende telegram: Te Palermo hebben oproerlingen de troepen aangevallen; de soldaten hebben hen onder het aanheffen der kreten van: Leve de Koning! teruggedreven. De stad is rustig.

PARIJS, Donderdag 5 April. (*Particuliere Correspondentie.*)

Ofschoon onze half officiele bladen het door de *Morning Herald* medegedeelde berigt omtrent eene Fransch-Scandinavische alliantie hebben gelogenstraft, zegt men toch in wel onderrigte kringen alhier, dat er aan de zaak wel iets waars moet zijn. De bedoelde alliantie moet niet alleen tegen Engeland maar ook tegen Duitschland en vooral Pruisen zijn gerigt. Zweden moet zich bereid hebben verklaard om 40,000 man bij een eventueelen oorlog tegen Pruisen te leveren. Ik deel u intusschen dit alles onder alle voorbehoud mede

Daar de aanhechting van Toscane aan Sardinie nog niet is erkend, heeft de Heer de Thouvenel den ridder Nigra te kennen gegeven, dat hij voorloopig ter voorkoming van onaangenaamheden geene uitnoodigingen aan het corps diplomatique zou rigten.

De burgerij van Orleans heeft de gezamenlijke kosten voor advocaten, enz., die door het proces van den Heer Dupanloup zijn veroorzaakt uit hare middelen bestreden.

De Heer James Fazy van Genève wordt weder alhier verwacht.

PARIJS, Donderdag 5 April.

De *Patrie* bevat een artikel, onderteekend Tranchant, waarin gemeld wordt, dat de berigten uit Sicilie melden, dat het land rustig is, in weerwil der opruijingen van de Engelschen. Men verzekert dat vreemde agenten trachten eene partij te organiseren, welke de inlijving van Sicilie bij Engeland verlangt. Deze partij maakt eene ijverige propaganda en bezigt allerlei middelen tot bereiking van haar doel. Zij zal in haar pogen niet slagen, want Sicilie heeft het voorbeeld der Ionische eilanden voor oogen. Alle mogendheden behooren niet te min te waken, ten einde eene zoo noodlottige gebeurtenis te verhinderen.

TURYN, Donderdag 5 April.

De *Opinione* van heden meldt, dat de bevolking van Savoye en Nizza binnen acht of tien dagen geroepen zal worden om door het algemeen stemregt te beslissen, over de inlijving bij Frankrijk. Het ministerie van marine is opgedragen aan den president van den ministerraad, graaf Cavour.

GENUA, Woensdag 4 April.

De generaal Garibaldi, die in den afgeloopen nacht hier ter stede aankwam, is heden morgen naar Turyn vertrokken. De generaal heeft voor zijn vertrek schriftelijk aan het dagblad *Corriere Mercantile* het verzoek gerigt, te willen verklaren, dat de laatste proclamatie aan het Italiaansche volk, welke onder zijn naam door eenige Lombardische bladen openbaar gemaakt en door eenige Italiaansche bladen overgenomen werd, geenzins het werk van den generaal is, zoo als men zulks heeft willen doen voorkomen.

De Toscaansche troepen zijn heden te Genua aangekomen. Algemeen wordt de goede houding en het krijgshaftig uitzigt der jonge militairen geroemd. De Genuezen hebben hen feestelijk ontvangen.

NAPELS, Woensdag 4 April.

Bij het dempen van het oproer te Palermo zijn vele muitelingen gesneuveld.

SCHIEDAM, 6 April. Moutwijn *f* 16; Genever *f* 21½; Amst. Proef *f* 22¾.

ROTTERDAM, Vrijdag 6 April. Werk. Sch. 2½ pCt. 63⅛; Dito 4 pCt. 98⅛; Port. 1857 41⅝; Rusland 1855 6de Serie 99⅞; Dito Spoorw.-Aand. volgefourneerd 211¼; Oostenr. Metal. 48⅛; Dito Nation. 55; Dito 2½ pCt. 25⅛.

PER TELEGRAAF.

LONDEN, HEDEN, Vrijdag 6 April.

Reuter's Office heeft de volgende berigten ontvangen:

MELBOURNE, 17 Febr. Geld ruim; gouvernements-wissels schaarsch; de voorraad van goud was 30,000 oncen minder dan op gelijk tijdstip van het vorige jaar. Wissel ¼ disconto a pari. De invoeren zijn bovenmatig groot. Van wol is de voorraad aanzienlijk. Talk niet uitgevoerd.

SYDNEY, 17 Febr. De regerings-wissels vast. Wissel ½ premie. Wol abondant en prijzen lager.

BOMBAY, 13 Maart. T Cloth 7 ℔ 3.6 a 3.13; Domestics 5.12 a 7. Watertwist 7¼ a 7¾. Vracht naar Londen 77.6 a 82.6. 4 pCts. gouvernements-papier 84¼; 5 pCts. dito 96¼. Katoen: Broach 100 a 108, Comptah 100 a 102, Oomrawattee 123 a 125, Dhollera 100 a 105. IJzer 30 a 31. Lijnzaad 3.15 a 4; Koolzaad 4.12 a 5; Peper 88 a 89; Wol 115 a 135.

TWEEDE DEPECHE.

Reuters Office heeft uit Geneve het berigt ontvangen, dat de professor Delarive benoemd is tot buitengewoon gezant van Zwitserland bij het Engelsche hof. De Bondsraad heeft aan de mogendheden die het Akensche verdrag hebben onderteekend, eene circulaire gerigt, waarin de bijeenkomst van een congres wordt verlangd.

Heden komen nieuwe troepen te Geneve aan,

PARIJS, HEDEN, Vrijdag 6 April. Fransche 3 pCt. 70.05; Spanje 3 pCt. 44¼; Credit-Mobilier 796.25; Fr. Oost. Spoorw. 532.50.

Frans. 3 pCt. openden 69.95; Credit-Mobilier 793.75.

Ferm ofschoon minder geanimeerd.

MADRID, Donderdag 5 April.

Heden bevat de *Gaceta* een besluit, waarbij de generaal Ortega van al zijne graden, titels en decoratien wordt vervallen verklaard. Elio is door den alcade van Vinaroz gevangen genomen. In het gansche land heerscht rust.

MADRID, Donderdag 5 April. 3 pCt. 45.25; 1¾ pCt. 35.45.

TEXEL, HEDEN Vrijdag 6 April.

Binnen: Frederica, Dahn, Drammen. - Adelgunde, Lange, id. - Immanuel, Christensen, id. - Joland, Falk, id. - Friheden, Christophensen, id. - Hero, Sorensen, id. - Frija, Christensen. id. - Drafna, Nicolaysen, id. - Penelope, Olsen, id. - Alida, Basberg, id. Chelone, Uleberg, id. - Drammen, Frost, id. - Amsterdam Packet, Thiis, Osterrisöer. - Forstuna, Andersen, Christiania. - Zr. Ms. stoomschip Cycloop, comm. Muller, Vlissingen. - Messinger, Charp, Sunderl. - Stad Leiden, Dekker qq., Tjilatjap.

Uitgezeild: Thomas Flamah, Lidgerton, Sunderland. - Neptunus, Bakker, Triëst. - Mina, Cupido, Suriname. - Zeemeeuw, Kayser, Bat. - Hermanns Isaac, Braunstahl, Kaap de Goede Hoop. - Wilhelm, Velt, Newcastle. - Antje Brons, Woortman, Riga. - Balder, Haagensen, Drammen.

HANDELSBERIGTEN.

AMSTERDAM, Vrijdag 6 April.

Gisteren zijn in publieke veiling aangeboden 267 v. Surinaamsche Suiker, welke alle zijn verkocht van *f* 27¼ tot 31.

Heden werd de afdoening bekend van 567 cranj. Java Suiker, per Spitfire, tot avarij. Maartprijzen, op uitlevering monsters van boord te ontvangen.

ROTTERDAM, 5 April. Verkocht 1800 bl. Banca Tin a *f* 80, 200 v. Zuidzeetraan a *f* 32 en 1700 vtjs. bruin Amerikaansche Harst a *f* 3¼ zeilende.

SCHIEDAM, 5 April. Garst verkocht: 130/2 ℭ n. Koers. *f* 212 6/w. In veiling circa 80 lasten nieuwe Zweeds., op 132/2 ℭ, van *f* 196 tot *f* 190 6/w. per last. — Moutwijn *f* 16.25; Genever *f* 21.75; Amsterd. Proef *f* 23.

DORDRECHT, 5 April. De aanvoer heden ter markt was beperkt, Zeeuws., Vlaams. en Overm. *Tarwe* ruimde tot vorige prijzen goed op; zomer dito schaarsch. — *Rogge* ruim prijshoudend en bij gerijven verkocht; van vreemde werd 140/2 ℭ Arch. voor *f* 192 gedaan. — *Garst* in doen, puike blanke steeds begeerd tot goed vorige prijzen. — *Spelt* en *Haver* nagenoeg onveranderd met kleinen handel. — *Boekweit* tot ruim vorige koers verkocht. — *Erwten:* Puik kokende blaauwe houden goed prijs, mesting-soorten onveranderd, van vreemde zijn Deensche blaauwe a *f* 8¾ per mud te koop. — *Koolzaad* ½ ℒ lager, alleen puike kwaliteit met eenigen handel, als: Overm. zakmaat voor 62 ℒ, gestort 64½ ℒ en Zeeuws. en Overm. gestort 63 ℒ, min of meer afwijkend van 56 tot 61 ℒ met weinig aftrek; op 9 vat in April 65½ ℒ en najaar 68½ ℒ te koop; Fransch Koolzaad werd voor 58 ℒ gedaan. — *Lijnzaad* tot eenige verlaging; 116 ℭ Berdiansky voor *f* 340; 111 ℭ Catania *f* 350 en 111 ℭ Odessa *f* 317 verkocht. — *Raapolie f* 1 lager aangeboden; op 6/w. *f* 38¾; vlieg. *f* 37¾; op 1°. Mei *f* 37 en najaar *f* 39 gelaten. — *Lijnolie f* ½ verlaagd; op 6/w. *f* 30¼; vlieg. *f* 29½ te koop.

HOORN, 5 April. De prijs der kleine Hooikaas was heden *f* 28; Commissie Kaas *f* —. Aanvoer 14 stapels.

APELDOORN, 5 April. Bij geringe aanvoeren waren de prijzen heden als volgt: Tarwe *f* 9 a 10¼; Rogge *f* 7.25 a *f* 7.60; Boekweit *f* 7.30 a 7.65.

DOCKUM, 3 April. De handel in Vlas was hier ter stede in de afgeloopene maand bijzonder levendig; de aanzienlijke wekelijksche aanvoeren van 20- a 30,000 bundels werden steeds tot klimmende prijzen gretig opgeruimd, waardoor eene prijsverhooging op de beste en middelsoorten ontstond van 20 a 25 cents per bundel; de andere soorten genieten niet veel vraag. In granen gaat hier voortdurend weinig om. Puike boonen bragten *f* 7.80 per mud op. Aardappelen zeer gewild en hoog in prijs; gewone soort *f* 3.50 per mud en een enkel partijtje der puikste soorten zelfs verkocht a *f* 4.75 per mud. De navraag naar cichorij is zeer gering; de prijs varieert van *f* 7.12½ a 7.37½. De handel in levende have was zeer levendig, zoodat de prijs daarvan tot eene nooit gekende hoogte klom, waardoor de voorraad zeer is gedund.

WIJHE, 5 April. Heden waren de prijzen als volgt: Tarwe *f* 9 a a 9.25 a 9.50; Rogge *f* 7 a 7.50; Boekweit *f* 6 a 6.50; Aardappelen *f* 3.50 a 4 per mud; Boter *f* 22 a 23 per ½ ton; Eijeren *f* 3 per 100 stuks; Was *f* 98 a 99 per 50 Ned. ℭ; Koehuiden 44 c., Pinkenhuiden 48 c. per Ned. ℭ; Kalfsvellen *f* 2 a 2.10; Paardenhuiden *f* 7 a 8; Biggen *f* 11 a 12 per stuk.

MEPPEL, 5 April. Rogge *f* 6.80 a 7.25; Boekweit *f* 6.50 a 7.30; Aardappelen *f* 3.50 a 3.80; Boter per ¼ ton *f* 20½ a 23, per 1½ Ned. ℭ *f* 1.55 a 1.60; Honig per 50 Ned. ℭ *f* 13.50; Was per 50 Ned. ℭ *f* 100; vette Varkens 42 a 50 c. per Ned. ℭ; Hammen 48 c. per Ned. ℭ; Koehuiden 40 c.; Pinkenhuiden 44 c. per Ned. ℭ; Kalfsvellen *f* 2.30; Paardenhuiden *f* 5 a 7 per stuk.

ANTWERPEN, 5 April. Heden zijn verkocht 1000 b. Domingo *Koffij* per Andreas en 450 b. Rio, restant per Cora. — Van ruwe *Suiker* vernemt men den verkoop van 250 k. Havana per Sierra Nevada. — In gepelde *Rijst* bepaalde zich de omzet tot 3 a 400 b., Rangoon en Aracan. Van Carolina Rijst heeft men 308 v. per Henry, verkocht. — *Granen:* Tarwe ferm prijsh.; roode Oostzee *f* 13½. Rogge stil. Garst met goed handel; Odessa *f* 7; Zweedsche *f* 7½ zeilende; Deensche *f* 7; Koning *f* 8; Stettyn *f* 8; Donau *f* 7 en Egyptische *f* 7.

DANTZIG, 3 April. Voor Tarwe was heden tot de laatst besteed prijzen eenige meerdere kooplust te bespeuren; in loco vonden 43 l. koopers en buitendien 25 last op korten termijn; men betaalde vo 132, 133 ℭ 515 fl.; 134 ℭ 519 fl.; 133, 134 ℭ 520 fl. Rogge iets v ter en met 52½ sgr. betaald; op levering zijn gisteren 50 l. a 300 fl. kocht. Witte Erwten bedongen 348 a 360 fl.

LONDEN, 4 April. *Suiker:* Men heeft eene lading van 1200 k. H vana N°. 12 tot 28.3 afgedaan, alsmede eene lading van 2750 z. F Grande a 24 sh. Overigens is heden tot vorige prijzen weinig omgegaan. *Koffij* prijshoudend. — *Thee* stil. — *Rijst:* Voor Java werden zeer hoo prijzen bedongen; 4747 b. vonden koopers, middel a goed van 11.6 a 14 mooi grof 16 a 16.6. Van Bengaal werden 1500 b. afgedaan van 9.6 10.3. — *Peper:* Penang flaauwer. Men heeft 1040 b. verkocht, midc 3¼ p., eenige koopen a 4 p. — *Foelie* ruim 1 p. lager. — *Noten* prijsh. Van *Zwavel* heeft men eene lading van 240 ton tertia voor het buitenla afgedaan a 9 £ 7.6, met 2½ pCt. disconto. — Schotsch *IJzer* stil op 55.3. *Lijnolie* 28 a 27.9. — *Talk* zonder merkbare verandering.

LONDEN, 4 April. De graanmarkt was heden schraal bezocht. Tarwe vond koopers tot de notering van eergisteren en van vreemde w de omzet hoogst onbeduidend en de prijs onveranderd. Alle overige ar kelen waren vast op de vorige koersen.

NEW-YORK, 24 Maart. In *Katoen* is sedert Dingsdag geen verand ring; de beste soorten blijven ferm terwijl gemeleerde partijen en bened middling verlaten zijn en ⅛ c. achteruitgingen; de verkoopen in de d laatste dagen bestonden uit 3800 b. — *Koffij:* De op den 22sten te Ric mond gehouden veiling is gunstig afgeloopen. Men heeft verkocht 6700 van 13¼ a 14 c., onze markt blijft onveranderd voor Rio Koffij; vo uitvoer werden 1700 b. Jaemel verkocht. — *Honig:* voor 8 v. Cuba 70 c. op 4/m. betaald. — *Terpentijnolie:* Gisteren zijn ca. 3000 v. verha dëld; het artikel blijft vast op 47 a 48 c. — *Harst* iets hooger en n 1.67½ a 1.68½ betaald. — *Rijst* met eenige vraag ter export.; op spec latie wordt niets gedaan. — *Specerijen* stil. — *Suiker* onveranderd, markt heeft echter een vaster aanzien. — *Tabak* vast, prima soort schaarsch en hooger. Men heeft verkocht 59 v. Kentucky van 9 a 1 486 balen Havana van 30 a 45; en 43 kisten Florides van 13 a 17. *Meel* met weinig vraag. Sedert drie dagen heeft men 21,000 vtjs. Sta en Western verkocht. Canada tot vaste prijzen meer gevraagd. Men he 1050 v. verkocht, waarvan gisteren 300 v. van 5.50 a 7.25 werd afgedaan.

Fondsen en Beurstijdingen.

LONDEN, Woensdag 4 April. Consols contant 94¼ a ⅛; Dito op t 94½ a ⅝; Brazil. 1824 5 pCt. 100 a 101; Dito Nieuwe — a — disc Dito 1852 4½ pCt. 90 a ½; Dito 1858 4½ pCt. 90 a ½; B.-Ayres 6 pCt. 84 a 8 Dito Uitg. 24 a 25; Russen 5 pCt. 107 a 108; Dito 4½ pCt. 96 a 97 Dito 1859 3 pCt. 64¼ a ½; Mexik. 3 pCt. 22⅜ a ⅝; Venez. 3 pCt. 26 a 27 Dito Uitg. 1½ pCt. 13½ a 14; Gren. Werk. 15 a ½; Dito Uitg. 4¼ a Grieken 5 a 6; Ecuador Gecons. 13 a ½; Dito Land-Warr. 3¼ a ½; Per 4½ pCt. 91 a 92; Dito 3 pCt. 70 a 71; Dito Dollar Bonds 4½ pC 81 a 82; Dito Uribarren 4½ pCt. 83 a 84; Holl. 2½ pCt. 65¾ a 66¼; Dito 4 pC 99½ a 100; Dito Rijnsp. 5¼ a 5 disc.; Spanje 3 pCt. 45½ a 46; Dito 1¾ pC 34⅜ a ⅝; Dito Coup. Certif. 4½ a ⅝; Dito Passive 14¼ a ¾; Portug. 183 3 pCt. 41¼ a 42; Sardinie 5 pCt. 83¼ a ½; Turksche 6 pCt. 79 a ½; Dito Nieuw 61¼ a 62; Dito 4 pCt. 101¼ a ½.

De Engelsche fondsen werden begin beurs in eene flaauwe stemmin verhandeld, doch eenige later bewerkstelligde goede contante inkoopen alsook de overtuiging dat Napoleon zich door wijsheid zal laten besture en de Zwitersche kwestie voor het tegenwoordige in statu quo zal doe blijven, deden de beurs eene betere houding aannemen. Van vreem effecten waren Mexik., Spaansche, Turksche en Brazil. hooger, doch Portu lusteloos, zoo men meent ten gevolge van het denkbeeld van den minist van financien in Portugal, dat hij hier te lande eene leening van 4½ mi lioen £ tusschen 35 en 40 pCt., alle onkosten medegerekend, konde slu ten; hij beschouwde de schorsing van het amortisatiefonds voor al de le ningen als een eerste stap ter verbetering van den staat der schatkist.

Volgens de officiele prijscourant zijn gedaan: Consols cont. 94¼, ⅛, ⅜, Dito op tijd 94¼, ⅜, ⅝; Brazil. 1858 90¼; Dito 1860 a pari; Mexik. 21 22¼, 22⅜; Peru 3 pCt. 70; Portug. 42, 41½, 42½; Russen 96¾; Dito 3 pC 64½; Sardinie 83½; Spanje 45½, ¼, 46, 45¾; Dito 1¾ pCts. 34¼; Turksch 79½, ¼, ¾, ⅛; Dito Nieuwe 61½, ¾, ⅛, 62; Dito 4 pCt. 101⅜; Fransche 4 pCt. 95, Holl. 99½, 100.

Brieven uit Parijs willen weten, dat de kunstmatige inkoopen voo gouvernements rekening, tot 24 April zullen aanhouden.

BUCKENBURG, 2 April. Bij de heden plaats gehad hebbende 14 Serientrekking der Lippische Aandeelen à 25 Thlr., zijn de volgend 31 Serien uitgeloot: 58, 172, 200, 366, 396, 428, 471, 483, 487, 509, 54 563, 655, 691, 693, 764, 774, 799, 812, 817, 845, 884, 958, 993, 102 1022, 1056, 1058, 1109, 1122, 1131. De Premien-trekking op de daari vervatte 1550 aandeelen zal op 1 Oct. aanstaande plaats hebben.

Scheepstijdingen.

Gepraaid, 27 Jan.; op 35° Z. Br. 22° O. L.: Akeac (? Nederlandsche bark van Batavia n. Dordrecht. — 9 Maart; op 29° N. Br. 41° W. L.: Magdalen Kooy, Batavia n. Rotterdam.

Gepraaid, 9 Maart; op 29° N. Br. 41° W. L.: Maria Magdalena, Willenbrinl Bat. n. Rott.

AMSTERDAM, 6 April. Het schip Mary, 17 Febr. van St. Helen naar Amsterdam vertrokken, (zie A. H. B. van gisteren), heeft het restan in, der lading van het aldaar afgekeurde schip Neptunus, kapt. Schuurma van Batavia.

— Het schip Alida, kapt. Kieviet, van Liverpool te Buenos-Ayres aa gekomen, heeft op 29 Jan. aldaar, door aandrijving van het Sardinisch schip Virginia, belangrijke schade bekomen.

FALMOUTH, 4 April. Het van Batavia komende schip J. D. Coope bevindt zich heden in een lekken staat op de hoogte van onze haven, heeft eene loodsboot naar binnen gezonden, om volk tot hulp bij de pom pen aan te nemen.

GIBRALTAR, 25 Maart. Heden is alhier met het Ned. schip Mar Spesmea, kapt. Vaalman, aangebragt de bemanning van de bark Barone op de reis van Liverpool naar Bona in de baai van Biscaye gezonken.

BINNENGEKOMEN.

TEXEL, 5 April; Alberdina, Deddes, Benicarlo. - Lion, S., Londen. - Gebroeders, de Boer, Newe. - Seaman, Smith, Sunderland. - Einigkeit, Walli Dantzig. - Pegasus, Hansen, id. - Alpha, Halforsen, Fredrikstad. - Catharir Johanna, Tobiassen, id. - Cito, Gullichsen, Drammen. - Stjernen, Hilden, id Andwake, Tallatsen, Osterrisöer. - Christiane Parr, Jansen, Drobach.

VLIE, 4 April; Maria Anna, Rutiers, Cette.

HELVOETSLUIS, 5 April; Verwisseling, v. d. Weyden, Lissabon. - Ea Percy, S., Newe. - N. Rott. Gaz-Fabriek, de Goede, id. - Mary, Squib, id. - L varino, Young, id. - Useful, Drake, id. - Queen of the Tyne, Williamson, id. Theodora Antoinette, Voigt, Libau. - Breslau, Lupcke, Dantzig. - Johann Mathilde, Olssen, Landserona.

BRIEL, 5 April; Magnet, S., Londen. - Enchantress, S., Hull. - Anna B rendina, Kwint, Koningsb.

BROUWERSHAVEN, 5 April; Stad Dordrecht, S., Londen.

VLISSINGEN, 5 April; Themis, Jonker, Livorno. - Edouard, Brand Neustadt.

BRAKE, 4 April; Hunzinga, Oostema, Charente. - De Jonge Gerrit, Haz winkel, Antw.

ELSENEUR, 2 April; Catharina, Rozema, Groningen n. Windau.

OSTERRISOER, 17 Maart; Wilhelmina, Gruppelaar, Gron. - Bouwin Middel, Delfzijl. - Annette Cornelia, Olsen, id. — 19 Maart; Renske, Pot, id. Onderneming, Mooi, id. - Maria Edina, Stamhuis, id. - Wubbegina Ubin Bloema, id. - Harmina Catharina, de Jonge, id. - Trekvogel, Freese, id. - Grietj van Wattum, id. - Concordia, Zeven, id. - Johannes, de Boer, Harl. - Vier G broeders, de Boer, id. - Noordster, Roemeling, Gron. - Hendrika, Burghou Christiansand. — 20 Maart; Margaretha, Dik, Gron. - Jantje, Pik, Zoltkamp Catharina Elisabeth, Pot, Harl. - Gesina, van Bysum, Delfzijl. - Hillechin Scherphuis, id.

PILLAU, 2 April; Bouwina Mensinga, de Jonge, Delfzijl.

LONDEN, 4 April; Johanna Christina, de Jong, Algoabaai. - Patras, S Amsterdam.

LEITH, 2 April; Holyrood, S., Rott.

ROCHESTER, 2 April; 3 Brothers, Gilbert, Rott.

PORTSMOUTH, 3 April; Cesar, de Jong, Newe. n. Bat.

SHIELDS, 2 April; Adele, Tobbens, Rott. - Everhardus, de Boer, Antw Eendragt, Hrerma, Bremen.

PORTLAND, 3 April; Twee Gebr., Butter, Amst. n. Dublin.

WEIJMOUTH, 3 April; Johannes, Voogdt, Middlesbro n. Napels.

BELFAST, 1 April; Merwestroom, de Goede, Dordrecht.

GRANGEMOUTH, 3 April; Louise, S., Rott.

Bij HARWICH, 3 April; Agatha Hendrika, Bernardus, Gron. n. Londer (met verlies van anker en ketting).

SUNDERLAND, 3 April; Palleon, Saddler, Amst.

MARSEILLE, 2 April; Lambertus. Freerichs, Newe.

BARCELONA, 29 Maart; Alida, Zellien, Cardif.

LISSABON, 26 Maart; Elsina Jantina, Dijk, Cagliari. — 29 Maart; Cornelia, Schep, Genua.

GIBRALTAR, 23 Maart; Trekvogel, den Breems, Vlaardingen. - 25 Maart; Kleinkinderen, Addemans, id. - Maria Spesmea, Vaalman, Gardif.

BUENOS-AYRES, 17 Febr.; Compact Goede Trouw, de Vries, Antw. — 18 Maart; d'Ommelanden, Wieringa, Rosario (23 dito n. het kanaal vertr.) —

25 Febr.; Eduard, Brakke Jr., Rosario.

RIO-JANEIRO, 17 Febr.; Udonia, Dinkela, Buenos-Ayres.

UITGEZEILD.

TEXEL, 5 April; Plantage Dordrecht, Brakke, Suriname. - Caspar de Ro-s, v. Slooten, Nickerie. - Catharina Cornelia, Feijes, Naples. - Martha Alida, rst, id. - Margaretha Hermanna, Wilmink, id. - Alberdina, Lodewijks, Lis-on. - Alpha, Zijl, id. - Jacoba, Lukens, id. - Epimachus, de Boer, Nantes. - osperity, Cows, Londen. - Aurora, S., id. - Tinka, Rozendaal, Grangem. - iton, Munnix, Leith. - Tjallinga Aurelia, Fekkes, id. - Thames, Davison, ewc. - Margretha, Meijer, id. - Lucas Wildervank, de Grooth, id. - Magdalena, ining, id. - Niessina, Gruppelaar, id. - Alberdina Edzina, Woortman, id. - rende Brödre, Christiansen, id. - Zeldenrust, Lohman, id. - Ellen Catharina, on, Sandifiord. - Wester-Schouwen, Boon, Newc. n. Vlaard.

HELVOETSLUIS, 5 April; Whampoa, Butner, Bat. - Louise, Stemmer, ontevideo. - Heinrich, Niemann, Philadelphia. - Diedrich Pentzien, Voss, ewc. - Cadzandria, Oomkens, Boston, A. - Wapella, Cain, id. - Californie, d. Valk, Palermo. - Wilhelmina, Koster, Lissabon. - Volharding, Litzau, . Malo. - Admiral Windhamn, Alcock, Guernsey. - Henderika, van Aalborg, ewport. - Tiverton, Spicer, Runcorn, is op het Zuid-Pampus aan den grond stgeraakt. - Orion, Buiten, Newry. - Noord-Horn, van Leeuwen, Aberdeen. - Waarden, Agtien, id. - Trieste, Koster, Grangem. - Curlew, Adams, Newc. - eole, Howes, id. - James Briant, Lovett, id. - Johannes, Schulte, Riga. - eaan, v. Duffelen, id. - Sif, Reiner, Christiania. - Noisanhed, Garthe, Chris-nsand (benevens de schepen per telegraaf gemeld).

BRIEL, 5 April; Dolphijn, Hazewinkel, Buenos-Ayres. - Ann Robertson, atty, New-York. - Phoenicienne, Lorine, St. Vaast. - Père Graham, Perriaud, oisic. - Concordia, S., Londen. - Activ, Seagers, Newhav. - Anna, Roskamp, uncorn. - Jacobus, Koning, Dublin. - Hermanna, Pijbes, Perth. - Alberdina, pmemetjee, Aberdeen. - Unity, Golverson, Newry. - Hermine, Eisenbarth, verness. - Antias, Dick, Grangem. - Renske Hooites, Donema, Macduff. - orman, Foreman, Newc. - Chance, Martin, id. - Sarah, Dunn, id. - Vivid, illiams, id. - Remke, Scherpbier, id. - Gleadon, Brown, id. - Hylton Maid, ook, id. - Hawk, S., Hull. - Elsje, Top, Pernau. - Oldt Ambt, Kamminga, ibau. - Hendrika Alida, Kuyper, Dantzig. - Anneke, Velt. Papenb. - Meika, azewinkel, Avontuur.

MAASSLUIS, 4 April; Walrus, Boiten, Inverness. - Henderika Geziena, ronk, Fraserb. - Hendrika, Waterborg, Newc. - Jantina Gezina, de Haan, id. - waatje Elisabeth, Jaeger, Stockton. - Goede Verwachting, Visser, Noordzee. - April; British Oad, Mollett, Plymouth. - John & Charles, Hopkins, Maid-one. - Sopha, Simon, Guernsey. - Favourite, Ross, Newc. - Harmony, Davi-n, Sunderl. - Nicolas Smirk, Borkett, id. - Ned. Handel-Maatschappij, van ossen, Noordzee.

ZIERIKZEE, 5 April; Marinus Willem, v. Duin, Hongkong via Hartlep.-lma, Bowbijes, Newc.

BROUWERSHAVEN, 4 April; Duiveland, Hagers, Rott. n. Bat. - Hebe, iehl, id. n. id. - Mary & Hillegonda, Bouman, id. n. id. - Jeverland, Stellman, t. n. New-York. — 5 April; Sir John Franklin, Lelar, id. n. id. - 2 Gezusters, euzekamp, Rott. n. Bat. - Bommelerwaard, Loos, Banjoewangie n. Dordt.

HARLINGEN, 4 April; Boreas, de Boer, Newc. - Herman, Rotgers, id. - ticka, Puister, Noorw. - Goede Hoop, Haljer, id. - Arentina Jacoba, Menzes, l. - Meinskina Olbenburger, id. - Vereeniging, Stuut, id.

RAMSGATE, 5 April; Gouverneur Elsevier, Specht Gryp, Rott. n. d'Elmina (na geëindigde reparatie).

GRANGEMOUTH, 3 April; Gratitude, Kolk, Koningsbergen.

WARKWORTH, 3 April; Mentor, Rijf, Kopenhagen.

COWES, 3 April; Lubbegina, de Jong, Avontuur.

FALMOUTH, 3 April; Paulus, Malema, Smirna n. Havre.

LIVERPOOL, 2 April; Zeilkl., Hermanus, Hesse, Petersburg. - George, Eisenbart, Riga. - Anna Arendina, Pot, Nerva.

CAMPBELLTOWN, 2 April; Jantina, Vos, Ayr n. Seville.

NEWCASTLE, 3 April; Zeilkl., Friso, Duintjer. Koningsbergen. - Reina, Bakker, Itzehoe.

HARTLEPOOL, 3 Ahril; Elisa, de Vries, Riga.

BORDEAUX, 2 April; Margaretha Antina, Jager, Antwerpen.

LIVORNO, 29 Maart; Juffer Grietje, Hazewinkel, Amst. — 30 Maart, Ettje, Mooi, Petersb.

NAPELS, 27 Maart, Lucia Jantina, Lieftijn, Gallipoli. — 28 Maart; Victoria, de Haan, Palermo.

GIBRALTAR, 23 Maart; Zeilkl., Cornelia, S., Messina.

BUENOSAYRES, 18 Febr.; Jenny, de Lang, Antw.

FERNAMBUCK, 3 Maart; Gebina Helena, de Vries, Paraiba.

NEWCASTLE. N. Z. W., 19 Jan.; zeilkl.: Jacqueline en Elise, Sikkens, Batavia.

Rivierberigten.

IN LADING LIGGENDE SCHEPEN:

H. S. Wilson, Rijn en Amstel, n. Mannheim en Ludwigshaven. - J. Andres-Telemach, n. Mannheim. - W. J. T. Wilson, Niederrhein N°. 11, n. Dusseldorp. - J. A. van Beek, Op Hoop van Zegen, n. Duisburg. - A. Deinum, Amsterdam, n. Wezel. - A. Kosterman, Cöln N°. 11, n. Keulen. - G. Mertens, Heinrich, n. Keulen. - L. Penning, Europa, S., n. Mannheim. - J. Schipp, Frankfort N°. 2, n. Franckfort.

ARNHEM, 5 April. Rijnhoogte 5 el 2 p. 9 d., gew. 5 d.

KEULEN, 5 April. Aangekomen: W. v. d. Poll van Amst., met 2341 c. Rijnhoogte 22 v. 3 d. Keulsch (20 vt. Rijnl.)

Carga-Lijsten.

AMSTERDAM.

PADANG, Anna en Elise, Jaski: 7429 b. Koffij, 115 z. Peper, 1240 b. Bindr., Cramerus en C°.; 977 sch. Tin, N. H. M.; 316 b. Koffij, Kreglinger en C°.; 100 k. Boomwas, L. Bienfait en Zn.; 268 cranj. Suiker, 3929 b. Koffij, 82 p., 210 st. Gutta Percha, 804 st. Huiden, 40 pik. Kadranghout, 740 b. Bindrotting, Order.

BREMEN, Geerdina Geertruida, Kramer: 230 b. Rijst, van Beck en Jurjans; 200 b. Rijst, Order.

BREMEN, Vr. Reina, Kruisinga: 100 z. Quercitron, Tholen en C°.; 100 z. Quercitron, S. A. Levino en C°.; 11,985 Duigen, G. H. Kramer; 517 st. Roothout, Order.

CETTE, Maria Anna, Rutters: 12 f. Wijn, Schimmelpenninck en Kruymel; 12 f. Wijn, Steins Bisschop; 12 f. Wijn, Haages en Levert Jr.; 26 f. Wijn, Jan Rahder; 49 f. Wijn, P. Hoppe; 13 f. Wijn, 1 f. Azijn, J. van Halmael en C°.; 40 b. Tournisol, 2 f. Voorloop, 190 f. Wijn, Order.

Vertrokken Passagiers.

Naar BATAVIA, per Baron van Hardenbroek, kapt. Henny: De Commandant P. F. T. la Force met 125 man troepen, luit. A. H. Selleger; de Heer H. F. D. Loust; de Jonge Heeren D. en J. de Bruyn.

Naar BATAVIA, per Batavia, kapt. Borchers: De Heer Tannay, Echtgenoot en 2 Kinderen en Javaansche bediende; de Heer Marcus en Mej. Scheffers.

Naar SAMARANG, per Henriette Geertruida, kapt. de Boer: De Heer Wighake en familie; de Heer Lindema Hoen.

Naar SOERABAYA, per Wilhelmina Maria, kapt. Postma: Mej. M. Nauman van Leeuwen, de Heer J. S. Nauman.

Naar SURINAME, per Louisa Christina, ten Harmsen: Comm. P. C. W. van Gelder met 120 man troepen, D. J. Schneider, offic. van gezondh., G. de Mijndenhagen en G. W. C. Voorduyn.

Naar SURINAME, per Plantagie Dordrecht, kapt. Brakke: De Heer H. Schorrenberg en Echtgenoote; S. Perswal; Mej. J. E. Perswal.

Naar SURINAME, per IJstroom, kapt. Hansen: De Heer Bongenot.

AMSTERDAM, Vrijdag 6 April.

Graanmarkt.

Tarwe genoegzaam onveranderd, 132 ℔ o. b. Pools. *f* 357; 130 ℔ b. dito *f* 340; 130 ℔ mindere dito *f* 325 bij partij; 129 ℔ o. Noord-Holl. *f* 310 aan de Zaan.

Pruis. Rogge bij partij lager afgegeven; gedroogde onveranderd; 128 ℔ Pruis. *f* 232; 118 ℔ n. Arch. *f* 196; 117 ℔ n. Petersb. *f* 193; 116, 118 ℔ j. di o *f* 189, 193; 115 ℔ o. dito *f* 185; op levering in April *f* 182, Mei *f* 186, Junij *f* 189, 188; Julij *f* 188, 189; Pruis. per Julij *f* 193.

Garst in een doen; 100 ℔ Fries. winter *f* 199; 111 ℔ ger. o Deens. *f* 200.

Koolzaad bij voorgaanden marktdag onveranderd; op 9 vat in April 66 ₤; Oct. 69 ₤.

Lijnzaad *f* 5 lager; 108, 109 ℔ Calcutta *f* 10¾ per mud; 107, 108 ℔ Riga *f* 245.

Raapolie dadelijk lager afgegeven, op levering in den beginne zeer flaauw, bleefop de verlaagde prijzen willig; op 6/w. *f* 39; vlieg. *f* 37¾ a ¾; 1°. Mei *f* 37¼ a ¾; Sept., Oct., Nov. en Dec. *f* 39 a 39¼.

Lijnolie dadelijk en op levering nagenoeg onveranderd; op 6/w. *f* 31¼; vlieg. *f* 30¼; Mei *f* 30¾ Sept., Oct., Nov. en Dec. *f* 32¼.

Hennepolie 6/w. *f* 37¼; vlieg. *f* 36.

Raapkoeken *f* 70 a 74. Lijnkoeken *f* 11 a 14.

Wisselkoersen.

			Geld.	Papier.
Londen	kort.	*f*	11.70 à	à
Id.	2 maanden.	″	11.60 ″	″
Id.	3 maanden.	″	/	″
Hamburg	kort.	″	35 1/3 ″	″
d.	2 maanden.	″	35¼ ″	″

Gouden en Zilveren Specien.

10-Guldenstukken *f* 9.60 a 9.70; Ger. Ducaten *f* 5.50 a 5.60; Engelsche Sov. *f* 11.65 a 11.75; Pistolen *f* 9.50 a 9.60; Louis d'Or *f* —.— a —.—; St. v. 20 fr. *f* 9.25 a 9.35; Piasters *f* 2.55 a 2.60; St. van 5 fr. *f* 2.33 a 2.36; Brabands. Kroonen *f* 2.65 a 2.70; Fransche Dito *f* 2.70 a 2.75; Pruis. Thaler *f* 1.75 a 1.78; Baren Goud en Specien a *f* 1442.60 per Ned. ℔ fijn 9¼ à 10¼ pCt.; Zilv. 900 tot 300 *f* 104.20 a 105.

Prijscourant der Effecten.

VRIJDAG 6 APRIL.

			Laagste koers.	Hoogste koers.	Gebleven koers.
Amsterdam. Thesaurie.	5	pCt.			
Nederl. Bank	4	″			
Nederlanden. Werk. Schuld.	2½	″	63⅞	64	64
Dito Dito	3	″	75½	75 11/16	75 11/16
Dito Dito	4	″	98 5/16	98½	98⅜
Oost Ind. Leening	4	″	97⅞		
Amortisatie Syndicaat	3½	″	95¾		
Handelmaatsch. op rescontre			125½	125⅜	125⅜
Dito à contant	4½	″			
Dito Leening 1858	4	″			
Aand. Holl. Spoorweg					
Leening Idem	4½	″			
Rijn Dito	4½	″	101¼		
België. Cert. Adm. Belg. Bank.	4½	″			
Dito bij Rothschild	2½	″	51¼		
Frankrijk. Certificaten	3	″			
Spanje. Obligatien	1¾	″	34⅛	34⅛	34⅛
Dito	3	″	45⅛	45⅛	
Dito Binnenlandsche	3	″	43 11/16	43 11/16	43 11/16
Amortisable Schuld			14¼		
Bewijzen Coupons					
Portugal. Obligatien	3	″	42⅝		
Dito 1856/1859	3	″	41¼	41⅜	41⅜
Dito Uitgestelde					
Rusland. Oblig. bij Hope & C°.	5	″	102⅛	102⅞	102⅞
Dito Dito 1828/29	5	″	101⅞		
Certif. Dito 1831/33	5	″	84		
Dito Dito 1840	4	″	79		
Dito bij Stieglitz	4	″			
Dito Nieuwe	5	″			
Dito 5de Serie	5	″	89¼	89⅜	
Dito 1855 6de Serie	5	″	99¼	99⅜	99⅜
Dito Adm. te Hamburg	5	″			
Dito te Londen	5	″			
Dito Dito	4½	″			
Dito Dito	3	″	61⅞		
Inschrijvingen in Assignatien	6	″			
Certificaten van Dito	6	″	59 15/16	60	
Spoorweg-Actien	5	″			
Dito volgefourneerde	5	″	211½	212¼	212¼
Hypotheek	4½	″			
Polen. Aandeelen 1835 fl. 500		*f*	159		
Obligatien	4	pCt.	78¼	78⅜	
Pruisen. Obligatien	4½	″			
Dito 1859	5	″	101¼	101½	
Aandeelen 1854	3½	″	199		
Oostenrijk. Oblig. bij Goll & C°.	5	″			
Dito Dito	4	″	46¼		
Dito Metalliek	5	″	48 1/16	48¼	48¼
Dito Dito	2½	″	26	26 1/16	26 1/16
Dito Rente Amst.	5	″	70¼	70⅜	70⅜
Dito Nationale 1854	5	″	55¼	55⅜	55½
Weener Bank-Actien		*f*			
Dito Aand. fl. 250, 1839		″			
Dito Dito fl. 250, 1854	4	pCt.	210	213	
Fr. Oost. Spw. Oblig. bij Hope	3	″			
Beijeren. Spoorweg Aandeelen		*f*			

Braz. 1843 5 pCt. 95⅞; Dito 1858 4½ pCt. 86½; Venez. 25⅜, ⅜; Dito Uitg. 13½; Grenada 13 1/12, ⅜; Dito Uitg. 4 2/16, ⅜; Mexik. 20 1/16, ¼; Phil. bij Hope en C°. Lr. A. 96 pCt.; Illinois Oblig. Constr. Bonds 7 pCt. 83⅛; Galvest. Spoorw. 45½; Grieken 5 pCt. 4 1/16, ¼, 1/32.

Koers van het Geld: Beleening 3, Prolongatie 2½, Disconto 3 dCt.

Aldus opgemaakt door het Bestuur der Effecten-Societeit,

IJ. DE KOCK, *President.* J. A. JOLLES Jr., *2de Secretaris.*

Onze fondsenmarkt was heden over het algemeen gunstig gestemd, bij vrij levendige affaire in Holl., Oostenr., Spaansche en Grieksche.

Nieuwe Weener Aand. 1858 *f* 89, ¼; Dito Nieuwe 1860 *f* 414, 416; Nieuwe Brazil. 1860 86¼; Portug. 1853 van 500 £ 41.

Laatste Prijzen ten 5 ure: Integralen 64; Spaansche 1¾ pCt. 34⅛; Binnenl. 3 pCt. 43 11/16; Metall. 5 pCt. 48¼; Dito Nation. 55⅜ a ½.

ADVERTENTIEN.

J. F. VAN STRAATEN Jzn., A. M. BRASKAMP, C. H. GIJSELMAN, L. GIJSELMAN, J. C. COERS en G. J. VAN STRAATEN, Makelaars, zullen op Woensdag 18 April 1860 en volgenden dag, ten overstaan van de Notarissen G. SCHIMMEL en Mr. C. J. DIEMONT, in het Gebouw genaamd:

De Fransche Tuin,

Plantaadje-Middellaan, te Amsterdam, Verkoopen: Eene zeer belangrijke Partij **KOFFIJHUISHOUDERS-** en **SOCIETEITS-GOEDEREN**, Orchest-Meubelen, Muziek-Instrumenten, Muziek, Buffetgoederen, Tuingoederen en voorts alles wat tot de Affaire in genoemd Etablissement uitgeoefend is, behoorende. De Notitien zijn in tijds te bekomen en de Goederen Maandag en Dingsdag voor de Verkoopdagen voor een ieder te zien. (6106)

A. CRAANDIJK, G. H. BROEKHUIJZEN, J. LEUR, W. G. KLEMAN, J. MOUTHAAN, J. EECKHOFF, P. BAAIJ Jr., C. H. GIJSELMAN, G. VAN HEERDE, N. SMIT, M. E. ANNEVELD, L. GIJSELMAN, N. J. BEVERSEN, J. ADRIAANSZ Jr. en N. SMIT Jr., Makelaars, zullen op Woensdag 11 April 1860 en volgende dagen, ten overstaan van de Notarissen T. H. OLDENBOOM en D. VAN DIJK, in het Lokaal voor Publieke Verkoopingen *DE ZON*, te Amsterdam, Verkoopen: De

INBOEDELS,

nagelaten door Wijlen den Wel-Eerw. Zeer Geleerde Heer

JAN BRAVE,

in leven Predikant bij de Nederduitsche Hervormde Gemeente alhier,

en door Wijlen den Wel-Edelen Heer

JOHANNES MEIJER-CLUWEN,

in leven Notaris te Amsterdam.

Voorts een zeer modernen **INBOEDEL**, door Vertrek van den Principaal verkocht wordende, bij welke gezamenlijke Verkooping onder anderen voorkomen: Gouden Sieraden, keurig bewerkt en rijk gemonteerd Zilverwerk, Fransch Porseleinen met Goud gedecoreerde, Doornikse en Engelschaarden Tafel- en Dessert-Serviezen, fijn Kristal en Lakwerk, Lijnwaden en Kleederen, best gevulde Bedden en toebehooren, superbe Smirnsche, New-Brusselsche Tapijten en andere Vloerkarpetten, Sieraad en Glasgordijnen, kapitale Spiegels, fraaije Lampen, precieuse Pendules, Ornementen, Pianino en Piano-Fortes, magnifique en net onderhouden **MEUBELEN**, onderscheidene sierlijke Kamergarnituren, Waschbenoodigdheden, Kantoorgoederen, fraaije Vuurhaarden, Kagchels en Haardbenoodigdheden, Koper-, Tin-, IJzer- en Blikwerk, eenige Boeken en het Snelzeilende **PLEIZIER-JAGT** of **NOORDSCHE JOL**, genaamd *VOORWAARTS*, met deszelfs ruime Inventaris. Alles te zien, **HEDEN** particulier en voor een ieder op Dingsdag aanstaande. De Catalogus is verkrijgbaar ten Kantore van L. GIJSELMAN en ZOON. (4372)

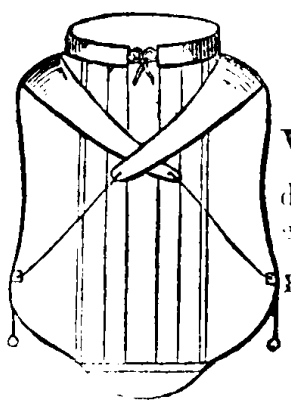

VAN LONDEN ONTVANGEN

eene nieuwe sortering van de zoo gunstig bekende

VOORHEMDEN,

die beter dan een Overhemd kleeden en niet uit het Vest kunnen kruipen.

VERDER:

FANTAISIE-COLS in alle modellen.

Adriaan Schakel,

HEILIGEN WEG. (6146)

PAASCHGEBAK.

De ONDERGETEEKENDE berigt het Geëerde Publiek, dat op aanstaanden Zaturdag wederom **PAASCHKRANSEN** Gebakken te verkrijgen zullen zijn als voorgaande Jaren.

H. P. HUNCK, Vijgendam. (6066)

TE HUUR

op het aangenaamst gedeelte van den AMSTELVEENSCHEN WEG, tusschen het Tolhek van den Overtoom en de Kalfjeslaan, een **BUITENVERBLIJF** met 5 Kamers, allen Behangen, waarvan 3 Beneden en 2 Boven, benevens eene goede Keuken met Fournuizen, Stal en Koetshuis, Boomgaard en Wandeling voor den Prijs van *f* 120 's Jaars. Te bezigtigen en te bevragen bij J. HOOGERHOUT, op *ZORGMEER* alaar. (6015)

AMSTERDAMSCHE ROEI- EN ZEIL-VEREENIGING
DE HOOP.

HH. LEDEN met hunne DAMES worden uitgenoodigd tot bijwoning der aangekondigde **SOIRÉE**, op HEDEN, ZATURDAG 7 APRIL, in het Winter-Local. (6169)

f 2000.

Ten spoedigste wordt TER LEEN gevraagd voor den tijd van 2 maanden *f* **2000**, tegen eene Waarborg van de Dubbele Waarde en eene nader overeen te komene Intrest. Adres Franco Brieven, onder Lett. C. L., bij Boekhandelaar G. THEOD. BOM, Kalverstraat, E 10. (6148)

HOEDENMAGAZIJN.

DAM HOEK BEURSSTEEG.

VERGROOTING VAN ONS MAGAZIJN

RUIM ASSORTIMENT NIEUWSTE SMAAK

HEEREN HOEDEN,

in Kwaliteit en Afwerking en bijzonder in ligtheid niets te wenschen overlatende, tot onderstaande minst mogelijke Prijzen:

Iste Kwaliteit	*f* 6 a *f* 6.50.
2de ″	″ 5 ″ ″ 5.50.
3de ″	″ 4 ″ ″ 4.50.

CAOUTCHOUC-HOEDEN,

tegen doorzweten volkomen bestand,

Iste Kwaliteit *f* 7.

Diverse **HEEREN-** en **KINDER-PETTEN**, in de Nieuwste Modellen en Verschillende stoffen, tot de minste Prijzen genoteerd. (5912)

Frans & C°.

TER OPLEIDING van **TWEE ISRAËL. KNAPEN**, van 7 en 11 jaren, wordt hier ter stede, tegen Kost, Inwoning en Honorarium, verlangd, **IEMAND** van dezelfde Godsdienst, die lust en vereischten bezit dezen zoowel Maatschappelijk als Godsdienstig (in toleranten zin) te Onderwijzen, alsmede hunne opvoeding te helpen voltooijen. Adres Lr. A. Z., bij den Boekhandelaar HERMAN KOSTER, Haringpakkerij bij den Nieuwendijk, L 271. (6016)

BERIGT AAN DEN WIJNHANDEL.

Het is naauwelijks een Jaar geleden, sedert de wereldberoemde **WIJNVEILING** op het Slot JOANNISBERG plaats had en toenmaals zoo uiterst voordeelig voor de Vorstelijke Schatkist uitviel. De Veiling van dit jaar, welke op 27 Maart vastgesteld was, werd dan ook met te grootere belangstelling te gemoet gezien, aangezien ditmaal de 1858er ten berde zou gebragt worden, een produkt, dat zich door zijne volheid, zijn fijnen geur en heerlijkst bouquet ten gunstigste boven zijne beroemde voorgangers onderscheidt. Op den bepaalden verschijndag bleek het, dat de koopers ditmaal voornemens waren niet den naam, maar alleen de wezenlijke waarde van de koopwaar te betalen. Alleen onder deze zoo onverwachte gunstige omstandigheden was het mogelijk, dat het grootste gedeelte van den Wijn, en vooral de beste Nommers, door de te Mainz gevestigde Wijnhandelaren EG. DAEL, GEBR. MASBACH, J. H. HARTH en C°. en JOSEF FALCK aangekocht en herwaarts overgebragt werden. De twee laatstgenoemde Firma's bekwamen het beste Stuk N°. 43, zoodat men thans weet, waar de zuivere, de voortreffelijke JOANNISBERGER van 1858 te verkrijgen is.

Mainz, 29 Maart 1860. (5970)

SALON MUSICAL
POUR LA COUPE DES CHEVEUX.

De ONDERGETEEKENDE heeft de Eer zijne Geëerde Begunstigers te berigten, dat hij zijn **SALON** voor het **HAARSNIJDEN** en **KAPPEN** steeds Geopend houdt, en dat daarin geplaatst is het uitstekend Speelwerk van Wijlen Baron v. d. CAPELLEN, hetwelk nu en dan de meest bekende en keurigste melodien doet hooren. Hij beveelt zich bij voortduring aan tot het leveren van **PARUIKEN, TOUPETS, BANDEAUX, LOSSE KRULLEN ENZ.** Vooral munten zijne

PARUIKEN EN TOUPETS A LA NORMANDIN

steeds bijzonderlijk uit, die bekroond zijn, en niet alleen het natuurlijkst zich voordoen, maar voor de Gezondheid zeer van belang zijn te achten, omdat de transpiratie er niet door wordt belemmerd.

P. L. VAN DIJK,
(2606) *Coiffeur, Utrecht Voorstraat.*

TUIN *SCHOONZIGT*,

BUITEN DE WETERING-BARRIÈRE.

Bij den aanvang van het schoone Saizoen beveelt de Ondergeteekende zijne schoone **LOCALITEIT** beleefdelijk aan, alsmede zijne welingerigte Zaal, bijzonder geschikt voor Collegien en tot het geven van Bruiloften en Partijen. (6104) **H. VAN DEN BOSCH Mz.**

TUIN DE NEDERLANDEN.

DE ONDERGETEEKENDE berigt bij deze, dat hij met Primo Mei a. s. den **TUIN DE NEDERLANDEN** openen zal, ingerigt voor het gedistingeerd Publiek, het geven van BRUILOFTEN, COLLEGIEN, COMPARITIEN, enz., waartoe eene uitmuntende gelegenheid bestaat wegens de nieuw aangebragte Gasverlichting; gevende de verzekering, dat er niets onbeproefd zal gelaten worden, wat tot genoegen en tevredenheid der Bezoekers leiden kan. Waartoe zich minzaam aanbeveelt

(6088) *U De. Dienaar* **J. BRANDS.**

DOOR PLAATSGEBREK ZIJN WIJ GENOODZAAKT VELE ADVERTENTIEN TOT EEN VOLGEND NOMMER TE LATEN LIGGEN.

SCHOUWBURGEN, CONCERTEN, ENZ.

STADS SCHOUWBURG. Zaturdag 7 en Maandag 9 April 1860, wegens het PAASCHFEEST het Tooneel gesloten. Italiaansch Opera-Gezelschap. (Holl. Abonn. en Dipl. niet gangbaar.) Dingsdag 10 April. Ten voordeele van Mw. Brambilla Marulli: Eene 5de voorstelling van *Semiramis*, opera in 4 bedrijven, van Rossini. (7¼ ure.)

SCHOUWBURG FRASCATI. Voorstellingen der vereenigde Tooneelisten onder directie van J. EDUARD DE VRIES. Donderdag 12 April: Eene laatste opvoering in dit speelsaizoen van: *Moeder en Zoon*, tooneelspel in 2 afdeelingen en 5 bedrijven, met vrije gebruikmaking van den Roman van Frederika Bremer: *De Buren*, naar het Hoogduitsch, volgens het door aankoop verkregen handschrift door Charlotte Birch-Pfeiffer. (7¼ u.)

Bespreking der Plaatsen Woensdag en Donderdag van 11 tot 3 ure.

Verwacht eerstdaags: als benefice-voorstelling voor den Heer J. EDUARD DE VRIES. Eene laatste opvoering van: *De Zeekapitein of het Geboorterecht*, naar het Engelsch van Sir E. Bulwer Lytton, door Mr. J. v. Lennep.

AMSTEL-SOCIETEIT.

Groote en Buitengewone Bijeenkomst op Maandag 9 April, met medewerking van Mw. Kleine en Albregt-Engelman en de Heeren Albregt en Metsch.

GRAND THEATRE DES VARIETES, in de Amstelstraat. Verwacht Woensdag 11 April: Buitengewone voorstelling ten voordeele van den Heer G. Nuggelmans. (8 ure.)

A. VAN LIER Jr.

In studie: *De Kaartlegster*, drama in 5 bedrijven, en een voorspel naar het Fransch, (La Tireuse de Cartes) van Séjour.

AMSTERDAM BIJ GEBR. DIEPERINK. — GEDRUKT BIJ C. A. SPIN & ZOON.